

Pärnu linna konsolideerimisgrupi

majandusaasta aruanne 2005

Majandusaasta aruanne

Avaliku sektori üksuse nimi	Pärnu Linnavalitsus
Registri kood	75000064
Aadress	Uus 4, 80098 PÄRNU
Telefon	443 1405
Faks	443 1019
Elektronpost	kantselei@lv.parnu.ee
Kodulehekülg	WWW.parnu.ee
Majandusaasta algus	1.jaanuar 2005
Majandusaasta lõpp	31.detsember 2005
Linnapea	Mart Viisitamm
Audiitor	KPMG Baltics
Lisatud dokument	Audiitori järeldusotsus Reservfondi kasutamise aruanne Ülevaade Pärnu linna enamusosalusega äriühingute ning linna poolt asutatud siht- asutuste ja mittetulundusühingute 2005. Aasta majandustegevusest

2005.a majandusaasta aruanne

Sisukord

Tegevusaruanne	4
Konsolideerimisgrupi raamatupidamise aastaaruanne	58
Linnavalitsuse deklaratsioon	58
Konsolideeritud bilanss	59
Konsolideeritud tulemiaruanne	60
Konsolideeritud rahavoogude aruanne	61
Konsolideeritud netovara muutuste aruanne	63
Raamatupidamise aastaaruande lisad	64
Lisa 1. Raamatupidamise aastaaruande koostamisel kasutatud arvestus- meetodid ja hindamisalused	64
Lisa 2. Raha ja pangakontod	71
Lisa 3. Finantsinvesteeringud	71
Lisa 4. Maksu-, lõivu- ja trahvinõuded	71
Lisa 5. Muud nõuded ja ettemaksud	71
Lisa 6. Maksunõuded ja kohustused	72
Lisa 7. Varud	72
Lisa 8. Müügiootel põhivara	72
Lisa 9. Osalused sihtasutustes ja mittetulundusühingutes	73
Lisa 10. Osalused sidusettevõtjates	73
Lisa 11. Muud pikajalised aktsiad	74
Lisa 12. Kinnisvarainvesteeringud	74
Lisa 13. Materiaalne põhivara	75
Lisa 14. Immateriaalne põhivara	76
Lisa 15. Bioloogilised varad	76
Lisa 16. Lühiajalised kohustused	77
Lisa 17. Võetud pikaajaliste laenude lühiajaline osa	78
Lisa 18. Kapitalirendikohustused	78
Lisa 19. Pikajalised kohustused	78
Lisa 20. Sihtfinantseerimise kohustus	79
Lisa 21. Laenukohustused	79
Lisa 22. Laenu tagatis ja panditud vara	80
Lisa 23. Kapitalirent	81
Lisa 24. Vähemusosalus	82
Lisa 25. Maksutulu maksude lõikes	82
Lisa 26. Kaupade ja teenuste müügitulu	83
Lisa 27. Saadud toetused	84
Lisa 28. Muud tulud	85
Lisa 29. Antud toetused	85
Lisa 30. Tegevuskulud	87
Lisa 31. Finantstulud ja -kulud	88
Lisa 32. Pärnu Linnavalitsuse konsolideerimata bilanss	89
Lisa 33. Pärnu Linnavalitsuse konsolideerimata tulemiaruanne	91
Lisa 34. Pärnu Linnavalitsuse konsolideerimata rahavoogude aruanne	92
Lisa 35. Pärnu Linnavalitsuse konsolideerimata netovara muutuste aruanne	94

Eelarve täitmise kassapõhine kuuaruanne seisuga 31.12.2005	95
Seletuskiri Pärnu linna 2005.aasta eelarve täitmise kassapõhise aruande juurde	103
Seletuskirja lisa 1. Pärnu linna eelarve tulude kassaline täitmine 2005.aastal	118
Seletuskirja lisa 2. Pärnu linna eelarve kulude kassaline täitmine seisuga 31.12.2005	120
Seletuskirja lisa 3. 2005.aasta investeeringud objektide lõikes	121
Seletuskirja lisa 4. Ülalpidamiskulud	126
Audiitori järeldusotsus	127
2005.aasta reservfondi kasutamise aruanne	128

Hea Pärnu linna konsolideerimisgrupi tegevusaruande lugeja,

Pärnu linna konsolideerimisgrupi tegevusaruanne vaatab tagasi möödunud aastale ja heidab pilgu ettepoole, valgustades Pärnu linna konsolideerimisgruppi kuuluvate üksuste seniseid tegevusi ja tuleviku perspektiive.

2005.aasta oli Pärnu linna jaoks mitmeti eriline ja tähendusrikas. Aasta algas pahaendeliselt. Jaanuarikuus möllas Läänemerel viimase saja aasta võimsaim torm. Esmakordseks võib pidada ka fakti, et aasta jooksul jõudis linna valitseda kolm erinevat valitsuskoalitsiooni. Hoolimata Pärnut räsitud looduskatastroofist ja valitsuste vahetusest võib siiski öelda, et äsja lõppenud 2005.aasta oli teguderohke ning edasiviiv.

2005.aasta oli pühendatud noortele. Noorteaastat tähistav Pärnu alustas 2005.aastal kolme uue noortele ja lastele suunatud toetuse maksmisega. Ühtlasi valmis ka noorsootöö arengukava aastani 2010.

Pärnu Kesklinna rannas heisati 2005.aastal järjekordne sinilipp, mis on nii keskkonna- ja kvaliteedimärgis kui ka tunnustus kohalikule omavalitsusele, millega informeeritakse külastajaid hoitud looduskeskkonnast. Suvekuudel külastas Pärnut kokku 250 000 inimest.

2005.aastal alustati ettevalmistusi 2006.aastal toimuvaks Pärnu ja Vaasa sõprussuhete juubeliks. Algust tehti ka 2010.aastal Pärnus toimuvate hansapäevade ettevalmistamisega. 2006.aastal valmistub Pärnu tähistama oma 755 aastast sünnipäeva ning kümnendat suvepealinna aastapäeva.

Sihid järgmisteks aastateks on selged ja usun, et suudame püstitatud ülesannetega üheskoos toime tulla. Siinkohal soovin kõigile jõudu, jaksu ja koostöötahet!

Lugupidamisega

Mart Viisitamm
Pärnu Linnapea

TEGEVUSARUANDE SISUKORD

1. Konsolideerimisgrupp.....	7
1.1. Konsolideerimisgrupi struktuur.....	7
1.1.1. Tütarettevõtted	7
1.1.2. Sihtasutused	8
1.2. Olulised sündmused ja asjaolud	9
1.3. Äritegevuse hooajalisus või majandustegevuse tsüklilisus.....	10
1.4. Muudatused konsolideeriva üksuse ja konsolideerimisgrupi investeerimis- ning finantseerimisstrateegias	10
1.4.1. Konsolideerimisgruppi kuuluvate üksuste investeeringud ja finantseerimise allikad.	11
1.4.2. Muutused finantseerimisstruktuuris.....	12
1.4.3. riskide maandamise poliitikas.....	15
1.4.4. likviidsuses.....	17
1.5. Dividendipoliitika	18
1.6. Makromajandus	19
1.7. Finantssuhtarvud	19
1.7.1. Pärnu Linnavalitsuse kui kohaliku omavalitsuse finantsnäitajad ja finantsmonitooring	19
1.7.2. Konsolideerimisgruppi kuuluvate üksuste finantsnäitajad	21
2. Pärnu Linnavalitsus.....	23
2.1. Peamiste tegevusvaldkondade, teenuste gruppide kirjeldus.....	23
2.1.1. Lühituvustus.....	23
2.2. Peamiste tegevusvaldkondade, toodete või teenuste gruppide kirjeldus.	25
2.3. Järgmise 10 aasta plaanid ja eesmärgid avalike teenuste arendamise osas	41
2.4. 2005.aasta korraldatud ja 2006.aastal plaanitavad riigihankekonkursid.....	42
3. Teenistujate tasu üldsumma ja keskmine teenistujate arv majandusaastal.....	42
4. Aruandeaasta jooksul toimunud ja lähitulevikus planeeritavad olulised investeeringud.....	43
4.1. 2005.aastal tehtud olulised investeeringud.....	43
4.2. 2006 – 2008 planeeritavad investeeringud.....	44
5. Olulised uurimis- ja arendustegevuse projektid ning nendega seotud väljaminekud aruandeaastal ja järgmistel aastatel.....	47
6. Aruandeaastal toimunud ja tegemata jäänud olulised sündmused ja tegevused (arengukava raames).....	49
6.1. 2005.aasta toimunud olulised sündmused	49
6.2. 2005.aasta tegemata jäänud olulised sündmused.....	51
6.3. Planeeritavad uued algatused ja seos arengukavaga	52
7. Muu lisateave	52
8. Teised konsolideerimisgruppi kuuluvad üksused	53
8.1. AS Pärnu Vesi.....	53
8.2. AS Taastusravikeskus Estonia.....	54

8.3. AS Taastusravikeskus Sõprus.....	54
8.4. Osühing Kümblus	54
8.5. Osühing Munga Maja	54
8.6. Sihtasutus Pärnu Haigla	55
9. Sidusettevõtted ja pikaajalised aktsiad.....	55
9.1. Pärnu Sadam AS	55
9.2. Paikuse Jäätmekäitluskeskus OÜ.....	56

1. Konsolideerimisgrupp

1.1. Konsolideerimisgrupi struktuur

Tabel 1

2005.aastal Pärnu linna konsolideerimisgruppi kuuluvad struktuuriüksused

Konsolideerimisgruppi kuuluv üksus	Linna osalus %
Pärnu Linnavalitsus (konsolideeriija)	
- <i>Pärnu Linnavalitsuse tütarettevõtted</i>	
Pärnu Vesi AS	100
Taastusravikeskus Estonia AS	100
Taastusravikeskus Sõprus AS	100
Kümblus OÜ	100
Munga Maja OÜ	53,1
- <i>Pärnu Linnavalitsuse sihtasutused</i>	
Pärnu Haigla SA	100
Pärnu Koidula Gümnaasium SA	100
Pärnu Ühisgümnaasiumi SA	100

2005.aasta lõpu seisuga on Pärnu Linna konsolideerimisgrupp üheksa liikmeline. Lisaks Pärnu Linnavalitsusele kuuluvad gruppi viis valitseva mõju all olevat eraettevõtet ja kolm sihtasutust (vt. tabel 1).

1.1.1. Tütarettevõtted

Aktsiaselts Pärnu Vesi aktsiate omanik on 100% Pärnu linn.

2005.aastal suurendas Pärnu linn rahalise sissemaksuga Aktsiaseltsi Pärnu Vesi aktsiakapitali 3,5 miljoni krooni võrra (Pärnu Linnavalitsuse korraldus 26. september 2005 nr 644). AS Pärnu Vesi uueks aktsiakapitaliks 123 779 600 krooni.

2006.aastal on plaanis suurendada veelgi aktsiakapitali

6 miljoni krooni võrra, seega 2006.aasta lõpuks peaks olema Aktsiaselts Pärnu Vesi aktsiakapitali suurus 129 779 600 krooni.

2005.aasta jooksul juhtis Pärnu Vesi AS-i kolm erinevat nõukogu koosseisu. Praegune nõukogu nimetati ametisse Pärnu Linnavalitsuse korraldusega nr 796, 14 november 2005.a. AS Pärnu Vesi viie liikmeline nõukogu valis 7.detsember 2005.a. koosolekul uue nelja liikmelise juhatuse.

AS Taastusravikeskus Estonia aktsiate omanik on 100% Pärnu linn. 2005.aasta maikuus toimus lõplik ühinemine AS Pärnu Mudaravilaga. Seoses ühinemisega sai ettevõtte juurde 120 majutusk kohta lisaks eelnevale 485-le. Ühtlasi suurenesid ettevõtte võlakohustused 5,0 miljoni krooni ulatuses ja ühinemisega kaasnes kohustus Pärnu linnale - aktsiate väljaost 11,0 miljonit krooni:

2005.aastal 3,0 miljonit krooni (tasutud);

2006.aasta 4,0 miljonit krooni;

2007.aasta 4,0 miljonit krooni.

AS Taastusravikeskus Estonia nõukogu on kolme liikmeline ja ettevõtet juhib üheliikmeline juhatuse.

Taastusravikeskus Sõprus aktsiate omanik on 100% Pärnu linn. Taastusravikeskuse edasine saatus on hetkel veel teadmata. AS Taastusravikeskuse nõukogu on viie liikmeline. Praegune nõukogu on nimetatud ametisse omaniku poolt oktoober 2005. AS Taastusravikeskus Sõprus nõukogu on viie liikmeline ja ettevõtet juhib üheliikmeline juhatus.

Osaühing Kümblus osade omanik on 100% Pärnu linn. Ettevõtet juhib kolmeliikmeline juhatus.

Osaühing Munga Maja osakapitalist kuulub Pärnu linnale 53,1%. Ettevõtet juhib üheliikmeline juhatus.

1.1.2. Sihtasutused

Sihtasutus Pärnu Haigla on asutatud Pärnu Linna poolt (Pärnu Linnavolikogu 21.september 2000.a. otsus nr 72) 2000.a. lõpus munitsipaalasutuste Pärnu Haigla ja Pärnu Kiirabi baasil. 1.september 2003.a. liideti Pärnu Haiglaga munitsipaalasutus Pärnu Veretalitus. Pärnu Haigla Sihtkapital koosneb Pärnu linna poolt üle antud varadest, sh kinnistutest ja hoonetest ning liidetud asutuse varadest.

15.november 2004.aastal realiseerus uue haigla kasutuselevõtu I etapp – AS FKSM, Riigi Kinnisvara AS ja SA Pärnu haigla kirjutasid alla hoone üleandmis-vastuvõtmis aktile, millega võeti vastu uus haigla kui ehitis;

20.veebruar 2005.aastal lõppes kasutuselevõtu II etapp – aktiivse kolimise ettevalmistamine;

21.veebruarist kuni 28.veebruarini 2005.a. koliti ravitegevus I ja II statsionaarist ning polikliinikust uude haiglasse Ristiku tänavale. Sellega lõppes kasutuselevõtu III etapp.

Seoses Ristiku tänava haiglahoone kasutuselevõtuga on tervishoiuteenuse osutamise tingimused Pärnu Haiglas viidud vastavusse täna Eestis kehtivatele normidele – kvalitatiivselt uuele tasemele.

Kokkuvõtvalt viidi 2005.aastal lõpule Pärnu haigla jaoks eksistentsiaalse küsimuse lahendamine, sest 2005.a. algul lõppesid haigla tegevusload, mille uuendamine vanades hoonetes toimimise korral oleks olnud seadusest tulenevalt võimatu.

Sihtasutus Pärnu Haigla nõukogu on seitsmeliikmeline ja ettevõtet juhib neljaliikmeline juhatus.

2005.aastal asutas Pärnu Linnavalitsus kaks uut sihtasutust. Kõik asutatud sihtasutused kuuluvad konsolideerimisgrupi koosseisu.

Pärnu Koidula Gümnaasiumi Sihtasutus (Pärnu linnavolikogu otsus 21. aprill nr 49) ja Pärnu Ühisgümnaasiumi Sihtasutus (Pärnu linnavolikogu otsus 21. aprill nr 50) alustasid oma põhikirjalise tegevusega 2005.aasta detsembris.

Nii Pärnu Koidula Gümnaasiumi Sihtasutuse kui ka Pärnu Ühisgümnaasiumi Sihtasutuse nõukogu on viieliikmeline ja ettevõtet juhib üheliikmeline juhatus.

Pärnu Hansagümnaasiumi Sihtasutuse (Pärnu linnavolikogu otsus 22. august nr 100), Pärnu Ülejõe Gümnaasiumi Sihtasutuse (Pärnu linnavolikogu otsus 22. august nr 101) ja Pärnu Vanalinna Põhikooli Sihtasutuse (Pärnu linnavolikogu otsus 22. august nr 102) asutamise otsused tehti 2005.aastal, aga asutamine ja varad antakse üle 2006.aastal. Seega konsolideerimisgrupp suureneb esialgsetel andmetel 2006.aastal kolme sihtasutuse võrra.

1.2. Olulised sündmused ja asjaolud

2005.aastal mõjutas konsolideerimisgruppi ja konsolideerimisgruppi kuuluvate üksuste finantsseisundit ja majandustulemusi kõige enam 2005.aastal puhkenud “jaanuari torm.”

Vabariigi Valitsuse korraldusega nr 7 eraldati maakonnale tormikahjude hüvitamiseks toetust, millest maavalitsus eraldas Pärnu linnale esmaste kulude katteks 2 170 000 krooni, sellest maksti:

- elanikkonnale toimetuleku vajadusteks (toit, küte jne) 276 658 krooni;
- elumajade remondiks 159 571 krooni;
- muu koduse vara hüvituseks 251 500 krooni ja elanike esmaste kulude katteks (keldritest vee ja õli välja tõmbamine, joogivee puhastamine, keldrite, kogumiskaevude, kuivkäimlate tühjendamine prahi koristamine linnast) 1 482 271 krooni.

Vabariigi Valitsuse 11.veebruar 2005 korraldusega eraldati maakonnale veel toetusraha, millest maavalitsus eraldas linnale 8,19 miljonit krooni, kohustades kaasfinantseerima leibkondadele antavat toetust vähemalt 10% ulatuses. 8,19 miljonit krooni kulutati järgmiselt:

- elumajade remonditoetuseks 8 165 765 krooni;
- muu koduse vara toetuseks 24 235 krooni.

Linna kaasfinantseerimise summa oli 910 020 krooni, mis kulutati:

- toimetuleku vajaduste toetuseks 7 768 krooni;
- elumajade remondi toetuseks 899 039 krooni;
- muu koduse vara toetuseks 3 213 krooni.

03. veebruar 2005 kirjaga nr 1-22.3-2/854 teatas linnavalitsus Pärnu Maavalitsusele, et üleujutusealale jäi 775 elamut, toetuse saamise avaldusi esitati 549 ja neist kindlustatud elamuid oli 79. Üleujutuse läbi tekkinud kahjude kogusumma on 249 115 500 krooni, sealhulgas vältimatu abi 37 767 500 krooni ja põrandate seinte taastamiseks 30 252 000 krooni.

Tormikahjude likvideerimiskulu, mida kaeti Pärnu Linnavalitsuses kaudu moodustasid summa 12 595 237 krooni sh:

- | | |
|---|-------------------|
| ➤ Linna eelarvevahendid | 3 707 487 krooni; |
| ➤ kohaliku omavalitsuse valitseva mõju all üksuse omavahendite arvelt | 4 560 614 krooni; |
| ➤ Vabariigi Valitsuse reserv | 1 477 093 krooni; |
| ➤ Kindlustushüvitis | 2 298 875 krooni; |
| ➤ toetused riigi asutatud sihtasutustelt | 541 168 krooni; |
| ➤ toetused eraisikutelt | 10 000 krooni. |

Olulisemateks sündmusteks, mis saavad mõjutada Pärnu linna konsolideerimisgruppi kuuluvatele üksuste finantsseisundit või majandustulemusi on:

- looduskatastroofid;
- riikliku poliitika iseloom – poliitilised eelistused;
- üldmajanduslik arengutase – majanduskasv, tööhõive;
- partnerite majanduslik seis;
- konsolideerimisgruppi kuuluva üksuse nõukogu kompetentsus;
- konsolideerimisgruppi kuuluva üksuse juhtimiskvaliteet, riskide hajutamise oskus.

2006.aastal Aktsiaseltsis Pärnu Vesi kõige olulisemaks finantsseisundi mõjuriks saab olema Keskkonnaministeeriumile Euroopa Ühtekuuluvusfondi esitatud taotlusele tagasisidena tulev vastus. Ettevõtte edasised väga suuremahulised investeringuplaanid on üles ehitatud esitatud taotluse positiivsele vastusele.

AS Taastusravikeskus Estonia otsene kahju “jaanuaritormi” üleujutustes oli 1,4 miljonit krooni. Kindlustusasutus hüvitas otsese kahju.
2005.aastal pankrotistus Soome matkafirma Töölon Matkatoimisto, mille tulemusel saadi otsest kahju 664 tuhat krooni.

AS Taastusravikeskus Sõprusel “jaanuaritormist” tekkinud kahju kokku oli 10,6 miljonit krooni. Toimunud sündmus mõjutas AS Taastusravikeskuse Sõprus majandustulemust oluliselt, kuna AS IF Eesti Kindlustus, kellega oli sõlmitud kahjukindlustusleping on senini keeldunud kahjusid hüvitama. Protsess vältab.

1.3. Äritegevuse hooajalisus või majandustegevuse tsüklilisus

Pärnu linna arengustrategia aastateks 2005 – 2015 kohaselt visioon aastaks 2015 on: Pärnu on turvalise elukeskkonna, konkurentsivõimelise majanduse ja ajakohase infrastruktuuriga regionaalkeskus, omanäoline ning aasta ringi atraktiivne kuurortlinn.

Pärnu Vesi AS äritegevuses ei esine märkimisväärset hooajalisust ega tsüklilisust.

Nii Taastusravikeskus Estonia AS kui ka Taastusravikeskus Sõprus AS praegune tegevuse spetsiifika ja pakutavad teenused tingivad selle, et tegevustulem on otseses sõltuvuses hooajast ning seetõttu esineb töös ka tuntavat tsüklilisust. Kuna, aga tsüklilisus on prognoositav, siis on võimalik hajutada hooajalisusest tingitud riske.

Osahing Kümbluse käive on ka mõjutatud mingil määral sesoonsusest, mis toob kaasa tsüklilisust tegevuses. Suveperioodil käibe vähenemine. Ettevõtte tegevus on tsükliline ka nädalasiseselt. Põhiline käibekoormus langeb nädala lõpule.

Osahing Munga Maja äritegevuses ei esine esile toomist väärivat hooajalisust ega tsüklilisust.

Konsolideerimisgruppi kuuluvad Sihtasutused oma tegevusspetsiifikast tulenevalt sõltuvad hooajast – haigla, koolid.

1.4. Muudatused konsolideeriva üksuse ja konsolideerimisgrupi investeerimis- ning finantseerimisstrateegias

Järgmisel struktuurifondide rakendamise programmiperioodil 2007 – 2013 suurenevad Euroopa Liidu struktuuritoetused Eestile aastas keskmiselt ligi viis korda.

Konsolideerimisgrupi üheks olulisemaks finantseerimisstrateegiaks saab pidada - võimalikult palju investeringuid viia ellu struktuurifondidest taotletavate toetuste abil.

Üha suuremat tähelepanu on hakatud pöörama finantseerimisstrateegias piirtasuvuse - ja investeerimisstrateegias tasuvusanalüüsile.

1.4.1. Konsolideerimisgruppi kuuluvate üksuste investeeringud ja finantseerimise allikad.

Pärnu Vesi AS-i põhitegevus on keskkonda otseselt mõjutava iseloomuga, seetõttu pööratakse erilist tähelepanu ka vastavasisuliste investeeringute tegemisele.

Aruandeaastal investeeris ettevõtte kokku 24,5 miljonit krooni, sh omavahendite arvelt 14,7 miljonit krooni.

Kalleimad investeeringud olid:

- Papiniidu tn 35 kanalisatsioonikollektor 3,0 miljonit krooni;
- Papli tn torustike ehitus 2,6 miljonit krooni;
- Kirsi tn torustike ehitus 2,0 miljonit krooni;
- Mõrra heitveepuhastusjaama ehitus 1,2 miljonit krooni;
- kaldakindlustus 2,0 miljonit krooni, millest 50% sihtfinantseering KIK-ist.

2006.aasta märksõna on Ühtekuuluvusfondi projekti raames Vana-Pärnu elamurajoonis vee- ja kanalisatsioonitorustike rajamine.

2006.a. planeeritakse müügituluks 51,7 miljonit krooni ja tulusid kokku 57,7 miljonit krooni. 2006.a. kasumiprognosiks on 3,9 miljonit krooni.

Omavahenditest planeeritud investeeringute mahuks nähakse ette 12,4 miljonit krooni.

Suurimad 2006.aastal planeeritavad investeeringud on:

- Mõrra tn kanalisatsiooni survetorustiku siibrisõlme rekonstrueerimine 1,2 miljonit krooni;
- Maseko kanalisatsiooni survetorustiku rekonstrueerimine 0,5 miljonit krooni;
- Riia mnt 78 – Karjamaa tn kanalisatsiooni torustike rekonstrueerimine 0,8 miljonit krooni;
- surve-imurmasina ostmise 1,7 miljonit krooni;
- heitveepuhastusjaama territooriumi asfalteerimine 0,8 miljonit krooni.

AS Taastusravikeskus Estonia ühinemine 2005.aastal AS Pärnu Mudaravilaga tõi kaasa uusi lisainvesteeringuid kui ka finantseeringu laenukapitali arvelt.

Suurimad lisainvesteeringud 2005.aastal:

- kaht maja ühendav koridor, kaasaegne ühine fuajee, ilusalong, soolakamber 2,8 miljonit krooni;
- hambaravi kabinet 150 000 krooni;
- endise ajaloolise hoone (Rannapuiestee 1) säilitamise kulu 269 000 krooni;

2006.aasta ettevõtte põhieesmärgiks on olemasoleva turupositsiooni säilitamine ja sisenemine uutele turgudele. Otsitakse sisenemise võimalusi Taani, Norra, Ukraina ja Venemaa turgudele.

Üheks oluliseks ettevõtte eesmärgiks on ka endise AS Pärnu Mudaravila hoone (Rannapuiestee 1) linnale üle andmine.

AS Taastusravikeskus Sõprus soovib 2006.a. jätkata ning edasi arendada aastatega väljakujunenud traditsiooni südame-veresoonehaiguste rehabilitatsioonil. Suurenema peaks turismitoodete müük Soome, Venemaale ja teistesse Skandinaaviamaadesse.

AS Taastusravikeskus Sõprus vajab kaasaegset ravikompleksi koos kõikide vesiravi võimalustega, mis kindlustaks ettevõtte jätkusuutlikkuse tugeva konkurentsi tingimustes.

Pärnu Linnavalitsus on algatanud AS Taastusravikeskus Sõprus territooriumi detailplaneeringu 2004.aastal. Hiljemalt 2006.aastal on see kinnitatud Pärnu

Linnavolikogu poolt, mis võimaldab välja kuulutada avaliku arhitektuurikonkursi, et leida parim lahendus uusehitise ja vana kompleksi sidumiseks.

Osäühingule Kümblus põhieesmärgiks järgmisel majandusaastal on majas olevate ruumide efektiivsem kasutamine ning maksujõulisema klientuuri arvu säilitamine ja suurendamine.

Osäühing Munga Maja tegeles 2005.aastal Munga tn 2 asuva hoone korrashoiu ja eksploatatsiooniga. Esialgsetel andmetel 2006.aastaks finants- ja investeerimisstrateegias muutusi ei ole ette näha.

2005.a. jooksul on SA Pärnu Haigla soetanud läbi Riikliku Kinnisvara AS-i varasid 27,4 miljoni krooni suuruses summas.

Kuna tervishoiuteenuse osutamiseks kasutatav pind on 2,5 korda eelnevast suurem, siis 2005.aastal oluliselt suurenesid jooksvad kulutused nii kommunaalteenustele, tehnosüsteemide hooldusele kui ka ruumide korrashoiuks.

Investeeringute kogumahuks oli aruandeaastal 27 796 870 krooni, millest kapitalirendiga soetati 17 294 460 krooni eest põhivara. Kõik 2005.aasta investeeringud olid seotud uue haiglahoone sisustamisega ning haigla viimisega kaasaja tervishoiuteenust osutavale asutusele nõuetekohaseks.

Pärnu linnavalitsuse investeeringud on esitatud alapunktides 4.1. ja 4.2.

1.4.2. Muutused finantseerimisstruktuuris

Kapitali struktuuri kõige iseloomustavamaks näitajaks on võlakordaja, mis iseloomustab võõrkapitali osatähtsust kogukapitalis. Kui suures osas on kogu Pärnu Linna konsolideerimisgrupp ja iga konsolideerimisgruppi kuuluv üksus finantseeritud laenukapitaliga on toodud välja tabelis 2.

Tabel 2

Võlakordaja 2004 - 2005

Üksus/ aastad	2004	2005
Konsolideerimisgrupp	35%	18%
Pärnu Linnavalitsus	21%	10%
Pärnu Vesi AS	36%	36%
Taastusravikeskus Estonia AS	39%	33%
Taastusravikeskus Sõprus AS	22%	51%
Kümblus OÜ	20%	30%
Munga Maja OÜ	41%	47%
Pärnu haigla SA	44%	63%

$$(1) \quad \text{Võlakordaja} = \frac{\text{Koguvõlg}}{\text{Kogu varad}};$$

Tabeli 2 andmetest on näha, mitu protsenti moodustab koguvõlg konsolideerimisgrupi üksuse koguvaradest. Enamus osakaalud on rahuldaval, võiks öelda, et isegi heal tasemel, ainult Pärnu Haigla SA koguvõla osakaal varades on natuke kõrge.

Tabel 3

Pärnu linna konsolideerimisgrupi
finantseerimisstruktuuri muutus 2004 - 2005

Konsolideerimisgrupp	2004 aastal	2005 aastal	Osakaal kapitali struktuuris 2004.a.	Osakaal kapitali struktuuris 2005.a.
Käibekapital	78 234 818	116 973 670	7,4%	5,0%
Sihtkapital	3 692 819	9 614 003	0,3%	0,4%
Laenukapital	287 555 949	293 921 999	27,2%	12,5%
Omakapital	687 166 710	1 926 549 315	65,0%	82,1%
Kokku finantseering	1 056 650 296	2 347 058 986	100%	100,0%

Siinkohal on oluliseks teabeks, kui suur on intressinõudva kapitali osakaal finantseeritud kapitalis (vt. tabel 4)

Tabel 4

Tulu nõudva kapitali dünaamika
2004 - 2005

Konsolideerimisgrupp	2004 aastal	2005 aastal
Tulu nõudev kapital	974 722 659	2 220 471 313
Osakaal kapitalis	92,25%	94,61%
Omakapitali osakaal	70,50%	86,76%
Laenukapitali osakaal	29,50%	13,24%

Tabeli 4 andmetel on näha, et Pärnu linna 2005.aasta konsolideerimisgrupis moodustab intressinõudev kapital 94,8%, millest omakorda omakapitali osakaal on 87,1%, järelikult laenukapitali osakaal on 12,9%. Võrreldes 2004.aastaga olulist muutust nende näitajate osas ei ole täheldada.

Iga konsolideerimisgruppi kuuluva struktuuriüksuse kapitalistruktuuri optimaalsus tuleneb konkreetse üksuse tegevusspetsiifikast, finantsjuhtimiseelistustest ja struktuuriüksuse juhi riskialdisusest.

Äriettevõtete kapitali optimaalse struktuuri saab välja arvestada lihtaktsia hinna abil. Optimaalne struktuur on sellises kapitalistruktuuri punktis, kus lihtaktsia hind on maksimaalne.

Tabel 5

Pärnu Vesi AS
finantseerimisstruktuuri muutus 2004 - 2005

Konsolideerimisgrupi üksus	Pärnu Vesi		
	2004	2005	muutus
näitaja / aasta			
Käibekapital	6 359 059	8 312 339	1 953 280
Laenukapital	11 914 857	9 780 861	-2 133 996
Omakapital	186 295 038	192 751 775	6 456 737
Sihtfinantseerimine	86 635 165	92 556 053	5 920 888
Kokku:	291 204 119	303 401 028	12 196 909

Aktsiaselts Pärnu Vesi finantseerimisstruktuuri muutusest on näha, et 2005.aastal vähendatud laenukapital on samas suurusjärgus toonud kaasa käibekapitali suurenemise. Omakapitali suurenemine tuleneb 2005.aasta aktsiakapitali suurendamisest 3,5 miljonit krooni ja aruandeaasta kasumist 2,9 miljonit krooni.

Sihtfinantseerimise osas on suurenemine toimunud ettemakstud liitumislepingutest 10 miljonit krooni ja samas vähenemine tasuta saadud vara tuludesse kandmisest. Omakapitali osakaal intressinõudvas finantseeringus (kapitalis) on 95%, seega laenukapitali osakaal moodustab 5%.

Tabel 6

Taastusravikeskus Estonia AS
finantseerimisstruktuuri muutus 2004 - 2005

Konsolideerimisgrupi üksus	AS Taastusravikeskus Estonia			
	näitaja / aasta	2004	2005	Muutus
Käibekapital		8 803 919	10 519 715	1 715 796
Laenukapital		34 089 242	26 741 297	-7 347 945
Omakapital		67 732 598	76 123 352	8 390 754
Kokku:		110 625 759	113 384 364	2 758 605

Aktsiaseltsi Taastusravikeskus Estonia finantseerimisstruktuuri muutusest on näha, et 2005.aastal on toimunud laenukapitali vähenemine 7,3 miljonit krooni, millega ei ole kaasnenud olulist käibekapitali suurenemist, ainult 1,7 miljonit krooni. Sõltumata 2005.aasta jaanuaritormi kahjustest, partnerfirma pankrotist, Mudaravilaga ühinemisest ja sellega kaasnevast laenukohustuse suurenemisest oli konsolideerimisgrupi üksuse aasta tegevustulem 8,4 miljonit krooni, millega kaasnes omakapitali suurenemine.

Omakapitali osakaal intressinõudvas finantseeringus (kapitalis) on 74%, seega laenukapitali osakaal on 26%.

Tabel 7

Taastusravikeskus Sõprus AS
finantseerimisstruktuuri muutus 2004 - 2005

Konsolideerimisgrupi üksus	Taastusravikeskus Sõprus AS			
	näitaja / aasta	2004	2005	muutus
Käibekapital		2 203 536	4 458 373	2 254 837
Laenukapital		1 505 088	5 458 343	3 953 255
Omakapital		13 443 258	9 478 852	-3 964 406
Kokku:		17 151 882	19 395 568	2 243 686

Aktsiaseltsi Taastusravikeskus Sõprus omakapitali osakaal 2005.aastal intressinõudvas finantseeringus on 63% 2004.aastaga on toimunud suurenemine 53%. Põhjusena võib välja tuua finantseeringu vajadust investeringuteks põhivarasse. 2005.aasta soetas ja parendas Taastusravikeskus põhivara 6 miljoni krooni väärtuses, sh hoonetesse investeeriti 4,8 miljonit krooni.

Kuna Taastusravikeskus Sõprus AS 2005.aasta tegevusaruande kohaselt on seadnud eesmärgi – jätkata ning edasi arendada aastatega väljakujunenud tegevust, siis oleks vaja finantssüsti – soovivatult sihtfinantseeringu näol.

Ka laenukapitali suurendamine annaks võimaluse stabiliseerida igapäevategevust, tõsta atraktiivsust ja investeerida uutele turgudele sisenemiseks.

Tabel 8

SA Pärnu Haigla
finantseerimisstruktuuri muutus 2004 - 2005

Konsolideerimisgrupi üksus	SA Pärnu Haigla		
	2004	2005	muutus
näitaja / aasta			
Käibekapital	27 395 898	29 563 054	2 167 156
Laenukapital	20 861 368	34 835 843	13 974 475
Sihtfinantseerimine	1 625 900	9 285 549	7 659 649
Omakapital	63 666 022	42 378 789	-21 287 233
Kokku:	113 549 188	116 063 235	2 514 047

Sihtasutuse Pärnu Haigla uue haigla ehitamise, aga ka hoone kasutuselevõtu keskseks ja läbivaks probleemiks on olnud projekti finantseerimine. EL Strukturi fondi vahendite kaasamiseks esitati taotlus 50 miljoni krooni ulatuses. Sotsiaalminister rahuldab SA Pärnu Haigla poolt esitatud taotluse meditsiinitehnoloogia soetamise osas uusehituse kasutuselevõtuks 4.veebruari 2005.aastal oluliselt väiksemas mahus ehk 8 675 000 krooni ulatuses. Majandusaasta lõppes seoses uue haiglahoone käivitamisega ja sellega seonduvate kuludega 21,2 miljoni negatiivse tulemiga.

Nii Osühing Kümblus kui ka Osühing Munga maja kapitalistruktuur koosneb omakapitalist ja käibekapitalist. Senised kulud ja investeeringud on kaetud omakapitali finantseeringu arvelt.

1.4.3. riskide maandamise poliitika

Peamise muudatuse riskide juhtimise osas tõi kaasa RTJ 3 "Finantsinstrumendid", mis lähtub nii rahvusvahelisest finantsaruandluse standardist IAS 32 "Finantsinstrumendid: avalikustamine ja esitamine" ja IAS 39 "Finantsinstrumendid: kajastamine ja mõõtmine". Rakendusnõue kehtib Eesti majandusaastaruannetes alates 01.jaanuar 2005, mille kohaselt avalikustatakse operatiivne ja igakülgne informatsioon ettevõtte poolt kasutatavate finantsinstrumentide omaduste, ulatuse, nende äriiliste eesmärkide, nendega seotud riskide ja neid riske kontrolliva poliitika kohta.

Peamised riskid on:

➤ likviidsusrisk ja krediidirisk

mida kiirem on konsolideerimisgrupi, -üksuse finantseerimis- ja talitussükkel tervikuna, seda väiksem on likviidsus- ja krediidirisk. Tervikriski annab hajutada kasutades finantseerimiseks eriliigilisi finantsinstrumente.

Konsolideerimisgrupi põhieesmärgid riskide avatuse maandamisel:

1. liigsete riskide kontsentreerumise vältimine;

Suurt tähtsust omab tasuvus- ja teostatavusanalüüs nii investeeringute elluviimisel kui ka alternatiivfinantseeringute kalkulatsioon ja mõju konsolideerimisgrupi finantsnäitajatele.

2. tagatiste kasutamine riski vähendamiseks

Kindlustuslepingutega maandatud riskid (kasutusrendilepingud, kestvuskaubad, õnnetusjuhtumid, jne...), garantiid.

3. õiglase väärtuse arvestamine

Pikaajalised kohustused ja pikaajalised nõuded kajastatakse bilansipäeval raha nüüdisväärtuses. Vara kajastatakse tegelikus väärtuses, mitte soetusmaksumuses.

➤ intressimäära risk

Intressimäära muutusega (kapitali hind) kaasneb tulu nõudva kapitali suuruse muutus. Siinkohal on oluline näitaja tulu nõudva kapitali osakaal kapitalistruktuuris ja omakorda omakapitali osakaal tulu nõudva kapitali hulgas, kuna omakapital on kõige kallim kapital (vt punkt 1.4.2.). Intressimäära riski korral ei tule ainult jälgida laenukapitali intressi muutust vaid ka omakapitalilt oodatava tulu muutust turul.

2005.aastal riskide maandamise poliitikas tõi olulisi muudatusi kaasa Raamatupidamise Toimkonna 28. jaanuari 2005.a otsusega nr 1 vastu võetud regulatsioon ja käsitlemisjuhised RTJ 17 "Avaliku ja erasektori partnerlusprojektid" (PPP).

Avaliku- ja erasektori partnerlusprojekte iseloomustab:

- pikemaajaline koostöö; ehituse riigihange ei ole PPP.
- Erasektori finantsvahendite kasutamine;
- Erasektor osutab teenust ja kannab riske; linna äriühing ei ole PPP. Peab olema tagatud tegelik riskide ülekandmine erasektorile.
- Täisteenus; PPP ettevõtte laseb ehitada iseendale ja saab tasu ning tekib tasuvus läbi teenusemaksete.

➤ makromajanduslik risk

Pärnu linna peamised ohud seisnevad piirkonna ääremaastumises (elukoht, otsustused ja investeeringud mujal) ning väliskeskkonna surves rahvastiku arvukusele ja kvaliteedile. Väliskeskkonna surve (nii elanikkonna liikumisel mujale kui ka töötajaskonna) tagajärjel võib tekkida olukord, kus kvalifitseeritud tööjõud ja elanikkond voolab Pärnust (aga ka riigist) ära ning toob sellega kaasa ka maksumaksjate olulise vähenemise. Viimane omakorda mõjub pärssivalt kogu Pärnu linna arengule. Oht on ka Pärnu kõrvalejäämine Eestis (riiklik regionaalpoliitika ei soosi Pärnut), seda nii rahalises mõttes kui ka riigi tasandil otsustusprotsessidesse kaasamises. Selle vältimiseks tuleks Pärnust kujundada tugev Lääne-Eesti regionaalkeskus. Tähtsaks peetakse oluliste transpordisõlmede arenemist.

Pärnu linna arengukava koostamisel tehtud SWOT-analüüsi tulemused näitavad, et linna suurimaid võimalusi nähakse piirkondlikus (Suur-Pärnu), riiklikus ja rahvusvahelises koostöös, linnaelarveväliste vahendite kaasamises, samuti logistilise positsiooni paranemises (Rail Baltica, Via Baltica, sadam, Tallinn-Pärnu-Riia tugevnemine) ning ettevõtjate, linna ja haridusasutuste koostöös kutsehariduse parandamisel. Turismi- ja puhkemajanduse seisukohalt peetakse olulisemateks võimalusteks siseturismi soodsaid suundumusi nagu selle hoogustumine ja mereturismi areng. Tähtsaks võimaluseks on ka sesoonsuse vähenemine nii turismimajanduses kui linnas üldisemas mõttes.

1.4.4. likviidsuses

Likviidsus äriettevõtluses on raha ja lühiajaliste aktsiate (obligatsioonide) suhe lühiajalistesse kohustustesse (vt. valem 2). Omavalitsustes mõõdetakse likviidsust likviidsete ehk vabade vahendite (kassa ja hoiused) suhtena puhaseelarvesse (vt. valem 3).

Tabel 9

Pärnu Linna konsolideerimisgrupi
likviidsus ja maksevõime 2004 - 2005

Suhtarv	Likviidsuskordaja		Maksevõimekordaja	
	2004	2005	2004	2005
Konsolideerimisgrupi üksus	2004	2005	2004	2005
Konsolideerimisgrupp	0,96	0,54	1,42	0,95
Pärnu Linnavalitsus	0,11	0,13	1,59	1,00
Pärnu Vesi	0,89	0,95	1,27	1,30
Taastusravikeskus Estonia AS	0,32	0,22	0,41	0,30
Taastusravikeskus Sõprus AS	0,49	0,05	1,03	0,14
Osaühing Kümblus	4,27	2,85	4,38	2,90
Osaühing Munga Maja	0,24	0,05	2,43	2,14
SA Pärnu Haigla	1,10	0,34	1,58	1,10
Pärnu Ühisgümnaasium SA		0,00		0,02
Pärnu Koidula Gümnaasium SA		0,02		0,03

$$(2) \quad \text{Likviidsuskordaja} = \frac{\text{Käibe var } a - \text{var } ud - \text{ostjate võlg}}{\text{Lühiajalised kohustused}};$$

$$(3) \quad \text{Likviidsuskordaja} = \frac{\text{Kassa} + \text{hoiused}}{\text{Puhastatud eelarve}};$$

Maksevõime kordaja (valem 4) tähendab võimet oma võlgnevusi õigeaegselt kustutada.

$$(4) \quad \text{maksevõime kordaja} = \frac{\text{Käibe var } a - \text{var } ud}{\text{Lühiajalised kohustused}};$$

Suhtarv ilmestab kui suur on vabade vahendite hulk kulude katmiseks. Tabeli 9 põhjal on näha, et konsolideerimisgrupi likviidsus võrreldes 2004.aastaga on langenud. Langenud on praktiliselt kõigi konsolideerimisgruppi kuuluvate üksuste likviidsus. Ainukesed positiivsed nihked on täheldada Pärnu Linnavalitsuse likviidsuskordaja osas ja Pärnu Vesi AS nii likviidsuskordaja kui ka maksevõime kordaja osas.

Kohalikel omavalitsustel peetakse halvaks, kui likviidsusnäitaja on alla 2% puhaseelarvest. Pärnu linnal oli see 2004.aasta lõpus 11% ja 2005.aasta lõpus 13%. Liiga väikese näitaja korral on omavalitsusel raske eelarves ettenähtud kulusid teha ja liiga suure näitaja korral on tegemist ebaefektiivse finantsjuhtimisega.

Pärnu Vesi AS likviidsuskordaja viitab küll kohesele maksevõimele, aga äriettevõtete seisukohalt on tegemist seisva rahaga - seisev raha ei tooda tulu. Osaühing Kümblus OÜ näiliselt kõrge likviidsustase kujuneb ühtpidi kassajäägis regulaarsest linna tegevustoetusest ja teisipidi lühiajaliste kohustuste minimaalsest summast. 2006.aastast OÜ Kümblus hakkab vaba raha hoidma Rahaturufondis teenimaks intressitulu.

1.5. Dividendipoliitika

Dividendipoliitika tähtsaimateks otsusteks on, kas maksta välja puhastulu või refinantseerida, kuid ennekõike see, millistes vahekordades seda teha.

Tabel 10

Positiivse tulemiga lõpetanud konsolideerimisgruppi kuuluvad äriettevõtted ja nende 2005.aasta tootlusnäitajad

Tootlusnäitajad	AS Pärnu Vesi	Taastusravikeskus Estonia AS
Omakapitali tootlus	1,53%	11,0%
Varade tootlus	0,97%	7,4%
Tulu-, kulu aktsia kohta	2,39	1 924

$$(5) \text{ Omakapitali tootlus} \quad ROE = \frac{\text{Puhastulu}}{\text{Omakapital}};$$

$$(6) \text{ Varade tootlus} \quad ROA = \frac{\text{Puhastulu}}{\text{Varad}};$$

$$(7) \text{ Tulu aktsia kohta} \quad EPS = \frac{\text{Puhastulu}}{\text{Aktsiate arv}};$$

AS Pärnu Vesi aktsiakapitali suurus on 123 779 600 krooni. Pärnu linnale kuulub 1 237 796 aktsiat nimiväärtusega 100 krooni aktsia.

Tootlusnäitajate hinnang – väga nõrk.

AS Pärnu Vesi dividendipoliitikas muudatusi ei ole. 2005.aasta puhastulu suunatakse juhatuse ettepanekul kohustuslikku reservkapitali.

AS Taastusravikeskuse Estonia aktsiakapitali suurus on 43 600 000 krooni . Pärnu linnale kuulub 4 360 aktsiat nimiväärtusega 10 000 krooni.

Tootlusnäitajate hinnang – hea.

Ettevõtte juhatuse ettepanek 2006.aasta aktsionäride üldkoosolekule oli, et maksta aktsionäridele jaotamata kasumist dividende 1 002 800 krooni (230 krooni aktsia kohta). Pikaajalistes võlakohustustes on kajastatud 2007.aastal Pärnu Linnale makstav aktsiate müügi pikaajaline võlg Mudaravila aktsiate eest summas 3 358 477 krooni.

AS Taastusravikeskuse Sõprus aktsiakapitali suurus on 3 800 000 miljonit krooni, emiteeritud aktsiate arv 380 ja ühe aktsia nimiväärtus on 10 000 krooni. Aruandeaasta negatiivse tegevustulemi tõttu omanikele dividende ei maksta.

Osäühing Kümblus osade omanik on 100% Pärnu linn. Omades ühte osa osaväärtusega 40 000 krooni. Ettevõtte jaotamata kasum 31.12.2005.a. seisuga moodustas 88 213 krooni. Aruandeaasta negatiivse tegevustulemi tõttu omanikele dividende välja ei maksta.

Osäühingus Munga Maja kuulub Pärnu linnale osakapital 21 200 krooni. Lisaks kuuluvad osanike hulka:

Munga Varahalduse OÜ – osakapitaliga 3 600 krooni;

SEB Eesti Ühispank AS – osakapitaliga 11 600 krooni;

Hansainvest ja Partnerid OÜ – osakapitaliga 3 600 krooni.

2005.aasta tegevustulemusest tulenevalt osakute omanikele dividende ei jaotata.

1.6. Makromajandus

Konsolideeritavate üksuste ning konsolideerimisgrupi majandusarengut mõjutavad peamised Eesti majanduskasvu tegevuskavast tulenevad eesmärgid ja meetmed:

Eesmärk 1.1: Stabiilse makromajandusliku keskkonna tagamine

Meede 1.2: Euroopa Majandus- ja Rahaliidu täisliikmeks saamine ja euro kasutuselevõtt.

Rahandusminister Aivar Sõerd hinnangul näitavad majandusprognoosid, et eurole ülemineku eelduseks olev inflatsioonikriteerium võib täituda 2007.aasta teises kvartalis (Eesti Tööstuste Keskliit, 21.03.2006).

HINNASTABIILSUS

2005.aasta Eesti kiire majanduskasv ja naftahindade tõus tõi kaasa oodatust kõrgema inflatsiooni. 2005.aasta detsembris oli Eesti viimase 12 kuu keskmine tarbijahinnaindeks 4,1%, ja referentsväärtus 2,5%.

Liikmesriigi aastane inflatsioonitase ei tohi ületada rohkem kui 1,5% võrra kolme kõige madalama inflatsioonitasemega liikmesriigi keskmisest.

2006.aasta lõpuks on oodata Eesti 12 kuu keskmise inflatsiooni alanemist 3,7%-ni ning referentsväärtuse tõusu 3%-ni. 2007.aasta lõpuks alaneb inflatsioon 3,2%-ni ja 2008.aasta lõpuks 2,9%-ni.

PIKAAJALISED INTRESSIMÄÄRAD

2005.aasta lõpuks oli Eesti viimase 12 kuu keskmine pikaajaline intressimäär 4,0% ja referentsväärtus 5,4%.

Pikaajalised intressimäärad ei tohi ületada rohkem kui 2% võrra kolme kõige madalama intressimääraga liikmesriigi keskmisest.

TULUMAKSU MÄÄR JA TULUMAKSUVABA MIINIMUM

2005.aasta määr 24% ja maksuvaba tulu 1 700 krooni kuus;

2006.aasta määr 23% ja maksuvaba tulu 2 000 krooni kuus

2009.aasta määr 20% ja maksuvaba tulu 2 000 krooni kuus ning edaspidine tõus miinimumpalga tasemele.

OTSESED MAKSUD JA KAUSSED MAKSUD

Eesmärgiks on otsete maksude osakaalu vähenemine ja kaudsete maksude osakaalu tõus.

MAJANDUSKASV

2005.aasta majanduskasv Eestis ulatus üle 9%. Senine kasvutempo on võimalik eeldusel, et tugev väliskeskkond püsib ja aitab kaasa Eesti ekspordi suurenemisele.

1.7. Finantssuhtarvud

1.7.1. Pärnu Linnavalitsuse kui kohaliku omavalitsuse finantsnäitajad ja finantsmonitooring

- Kohaliku omavalitsuse finantsjuhtimise seaduse (KOFS) eelnõus planeeritava finantsdistsipliini meetmed:

$$(8) \quad \text{Eelarve puudujääk} = \frac{\text{eelarve tulud} - \text{eelarve kulud}}{\text{puhastatud eelarve}};$$

2004.aastal Pärnu Linnavalitsuse eelarve puudujääk oli 5,5% ja 2005.aastal eelarve puudujääk oli 2,3%.

Kohaliku omavalitsuse viie-aastase perioodi eelarvepuudujääkide summa ei tohi ületada 5% vastava perioodi puhastulude kogusummast. Pärnu Linnavalitsuse viie aasta defitsiit on 0,9%, mis on hea näitaja.

$$(9) \quad \text{Netovõlakoorumus} = \frac{\text{Lühiajal.kohustused} - \text{võlad töövõtjatele} + \text{pikaajal.kohustused} - \text{raha} + \text{lühiajal. finantseeringute jääk} + (i, j, k...)}{\text{Puhastatud eelarve täitmine}};$$

i, j, k – kohaliku omavalitsuse üksuse otsese või kaudse mõju all olevate sihtasutuste, mittetulundusühingute, tütarettevõtete samaliigilised kohustused ja vabad vahendid kui nimetatud valitseva mõju all oleva üksuse tuludest üle poole moodustavad tulud kohaliku omavalitsuse üksuselt.

Pärnu Linnavalitsuse 2004.aasta netovõlakoorumus oli 31,19% ja 2005.aasta netovõlakoorumus 19,42%. Kohaliku omavalitsuse netokoorumus ei tohi aasta lõpuga ületada 50% vastava perioodi puhastulude summast.

2006.aastal lisanduvad netovõlakoorumuse arvestusse esialgsetel andmetel lisaks Osahingule Kümblus viis 2005.aastal moodustatud kaks ja 2006.aasta moodustatud kolm sihtasutust. Sihtasutuste võlakoorumuse tasakaalustavaks teguriks on 2006.aastal eelarvetulude suurenemine.

➤ Muud finantsnäitajad:

Likviidsus (vt punkt 1.4.4.), maksevõime kordaja (vt punkt 1.4.4.);

$$(10) \quad \text{Kohustuste teenindamise võime} = \frac{\text{Aasta jooksul tagasimakstavad laenud} + \text{intressid} + \text{võlakirjade väljaost} + \text{kapitalirendi maksete kogusumma}}{\text{Puhaseelarve}};$$

Pärnu Linnavalitsusel oli 2004.aastal kohustuste teenindamise võime 3,5% ja 2005.aastal 2,5%. Kehtiv Valla- ja Linna Eelarveseadus näeb ette, et laenukohustuste aastane teenindamise summa ei tohi ületada 20% puhaseelarvest.

$$(11) \quad \text{Kapitaliseerituse kordaja} = \frac{\text{Pikaajalised kohustused}}{\text{Põhivara}};$$

Pärnu Linnavalitsuse 2004.aasta kapitaliseerituse kordaja oli 19% ja 2005.aasta kapitaliseerituse kordaja 8%. Mida kõrgem on näitaja, seda rohkem on varaga katmata kohustusi või näiteks maksmata arvetest tingitud pikaajalisi kohustusi. Samuti näitab kõrge näitaja seda, et kohalik omavalitsus on põhivara parendamiseks suures osas võõrvahendeid ning omafinantseerimise suutlikkus on väike. Pärnu Linnavalitsuse näitajad on väga heal tasemel.

Omafinantseerimise võime

$$(12) \quad \text{kordaja} = \frac{\text{Puhaseelarve}}{\text{Omavahenditest finantseeritavad jooksvad kulud} - \text{sihtotst.eraldised} - \text{makstud intressid} - \text{mat.} - \text{ja} - \text{immat.vara soetamine ja renoveerimine}}$$

2004.aasta omafinantseerimisevõime kordaja Pärnu Linnavalitsusel oli 1,17 ja 2005.aastal 1,24. Kuna näitaja on Pärnu Linnavalitsusel üle ühe, siis on võimalus võtta uusi kohustusi ja teha investeeringuid.

$$(13) \quad \text{Põhivara kulumi kordaja} = \frac{\text{Põhivara soetamis} - \text{ja renoveerimiskulu}}{\text{Põhivara}};$$

2004.aasta põhivara kulumikordaja Pärnu Linnavalitsusel oli 6,7% ja 2005.aastal 4,3%. Kui näitaja on pikema perioodi jooksul alla 5%, siis võib väita, et kohalik omavalitsus ei suuda tagada vara säilimist, rääkimata parendamisest.

1.7.2. Konsolideerimisgruppi kuuluvate üksuste finantsnäitajad

Enamus olulisi finantsnäitajaid, nagu maksevõime suhtarvud, tulutoovuse suhtarvud on juba välja toodud punktides 1.4.4., ja 1.5.

Selles alapunktis on esitatud eelpool käsitlemata jäänud olulisemad ettevõtlustegevust ilmestavad suhtarvud:

Tabel 11

Positiivse tulemiga lõpetanud konsolideerimisgruppi kuuluvad äriettevõtted ja nende suhtarvud 2004 - 2005

Suhtarv / üksus	Pärnu Vesi AS		Taastusravikeskus Estonia AS	
	2004	2005	2004	2005
Varude Käibekordaja	73,2	77,1	102,2	97,3
Põhivara käibekordaja	0,17	0,17	0,63	0,72
Koguvara käibekordaja	0,16	0,16	0,59	0,68
Intressikulude kattekordaja	11,07	9,04	7,83	5,10
Tegevustulukus	9,5%	6,0%	14,0%	10,9%
Tulutoovuse üldvõime	1,6%	1,0%	9,2%	8,2%

➤ Varade juhtimise suhtarvud

$$(14) \quad \text{Varude käibekordaja} = \frac{\text{Müük}}{\text{Varud}};$$

$$(15) \quad \text{Põhivara käibekordaja} = \frac{\text{Müük}}{\text{Põhivara jääkväärtus}};$$

$$(16) \quad \text{Koguvarakäibekordaja} = \frac{\text{Müük}}{\text{Koguvarad}};$$

➤ Võla juhtimise suhtarvud

$$(17) \quad \text{Intressikulude kattekordaja} = \frac{EBIT}{\text{Intressikulud}};$$

➤ Tulutoovuse suhtarvud

$$(18) \quad \text{Tegevustulukus} = \frac{\text{Puhaskasum}}{\text{Müük}};$$

$$(19) \quad \text{Tulutoovuse üldvõime} = \frac{EBIT}{\text{Koguarad}};$$

Varude käibekordaja näitab, mitu korda aastas turustatakse ja asendatakse kõik ettevõtte kaubavarud. Näitab varude likviidsust ja käibekiirust.

Põhivara käibekordaja näitab põhivara kasutamise intensiivsust müügitulu genereerimisel (kui palju müügitulu saadi põhivara ühe krooni kohta).

Koguvara käibekordaja näitab koguvara kasutamise intensiivsust müügitulu genereerimisel (kui palju müügitulu saadi ühe koguvara ühe krooni kohta).

Intressikulude kattekordaja näitab võimet maksta intresse jooksvatest tuludest.

Tegevustulukus ehk tegevusrentaablus peegeldab juhtkonna töö tõhusust kõikides tulutegevuse valdkondades.

Tulutoovuse üldvõime näitab varade kasutamise intensiivsust äritulu teenimisel.

Taastusravikeskus Estonia AS suhtarvud peegeldavad head taset. Varude käibekiirusest võib järeldada küllaltki kiiret nii finantseerimis- kui ka talitlustsükli. Tabel 11 andmetest on näha, et nii põhivara kui kogu ettevõtte varad on oskuslikult kasutatud tulu teenimiseks. Seda kinnitab ka tulutoovuse üldvõime hea tase.

Pärnu Vesi AS näitajad on vastupidiselt Taastusravikeskus Estonia AS-ile väga tagasihoidlikud, kuigi varude käibekiirus ja ka intresside kattekordaja on kõrged.

2. Pärnu Linnavalitsus

2.1. Peamiste tegevusvaldkondade, teenuste gruppide kirjeldus

2.1.1. Lühitutvustus

Pärnu Linnavolikogu määrus 15. juuni 2000 nr 25 alusel kinnitati Pärnu Linnavalitsuse struktuur. Tuginedes avaliku teenistuse seaduse § 22 lõige 1 punkt 36-le moodustati alates 1. oktoober 2000 haridus- ja kultuuriosakond, linnakantselei, planeerimisosakond, majandusosakond, rahandusosakond ja sotsiaalosakond.

Pärnu Linnavolikogu otsus 19. detsember 2002 nr 103 alusel alustasid tegevust eraldi struktuuriüksustena ka haridusosakond ja kultuuriosakond.

Praegu kehtiv Pärnu Linnavalitsuse struktuur võeti vastu Pärnu Linnavolikogu otsusega 15. detsember 2005 nr 160 (joonis.1).

LINNA HALDUS SEISUGA 31.12.2005.AASTA

Pärnu Linnavolikogu koosseisus oli 2005.aastal 33 liiget. 31.12.2005 seisuga jagunesid volikogu liikmed erakondade vahel järgnevalt:

Keskerakond	9
Reformierakond	7
Erakond Isamaaliit	5
Ühendus Vabariigi Est Res Publica	5
Valimisliit Pärnu Linnakodanike Ühendus	3
Sotsiaaldemokraatlik Erakond	2
Eestimaa Rahvaliid	2

Alates 2005.aastast on moodustatud Eesti Keskerakond, Res Publica, Isamaaliit ja Eestimaa Rahvaliid 21 liikmelise koalitsiooni Pärnu linna juhtimiseks.

Linnavolikogu esimees Ahti Kõo

VOLIKOGU KOMISJONID

Haridus- ja kultuurikomisjon
Planeeringukomisjon
Rahanduskomisjon
Revisjonikomisjon
Sotsiaalkomisjon

LINNAVALITSUS

Linnapea Mart Viisitamm	üldjuhtimine
Abilinnapea Cardo Rimmel	linna eelarve
Abilinnapea Mart Alliku	linna planeerimine
Abilinnapea Margus Tammekivi	sotsiaalhoolekanne, haridus, kultuur, sport
Abilinnapea Raul Sarandi	linnamajandus, heakord ja haljastus
Linnavalitsuse liige Simmo Saar	avalik kord, turvalisus

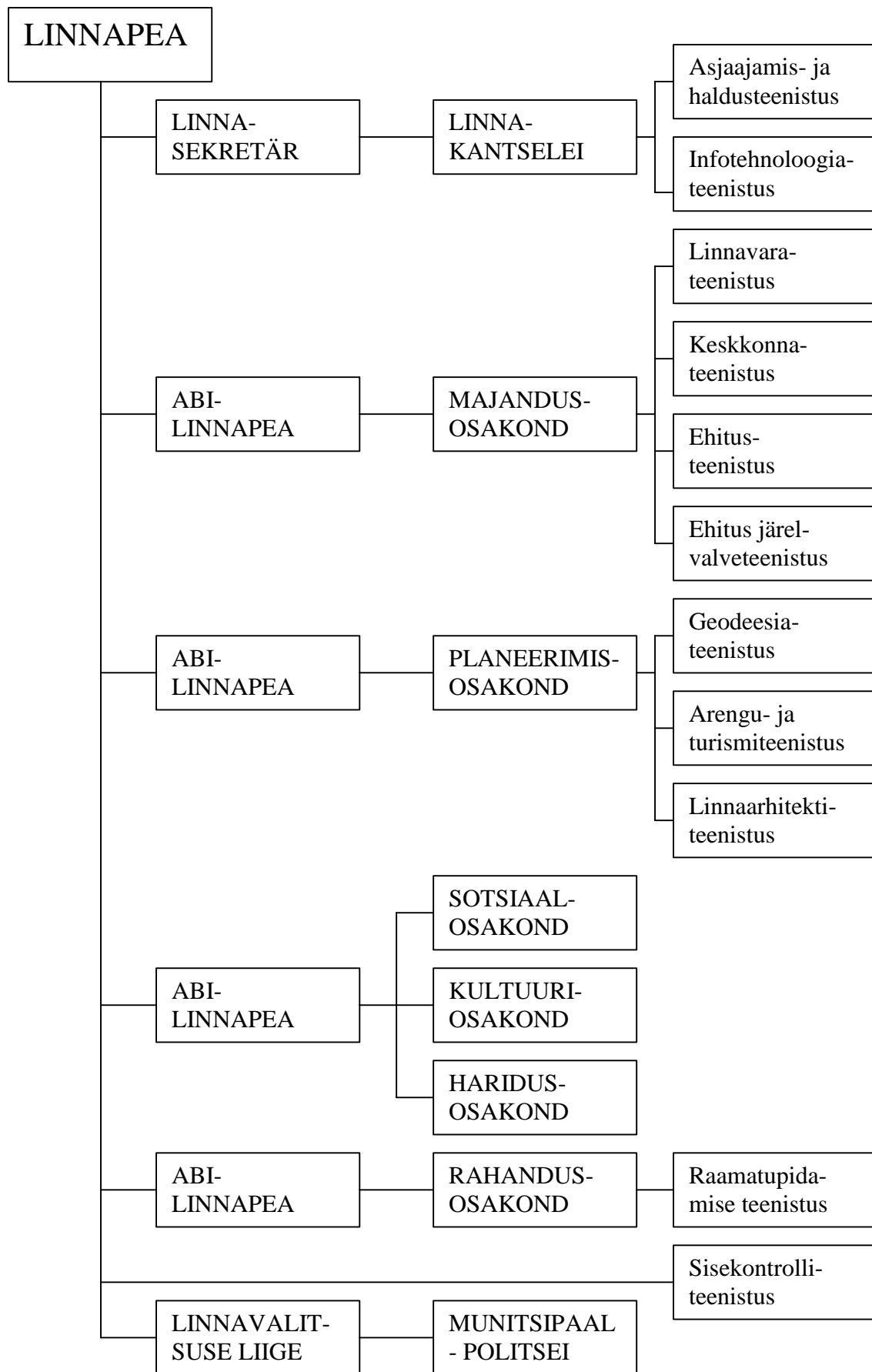

Joonis 1. Pärnu Linnavalitsuse struktuur seisuga 31.12.2005.aasta

2.2. Peamiste tegevusvaldkondade, toodete või teenuste gruppide kirjeldus.

Linnakantselei põhiülesanded /-funktsioonid:

- 1) Pärnu Linnavalikogu (edaspidi volikogu) ning linnavalitsuse ja selle struktuuriüksuste asjaajamise korraldamine;
- 2) volikogu ning linnavalitsuse ja selle struktuuriüksuste juriidiline nõustamine,
- 3) volikogu ja linnavalitsuse avalike suhete korraldamine;
- 4) linnavalitsuse kui ametiasutuse personalitöö korraldamine;
- 5) linnavalitsuse kui ametiasutuse ühtse arvutivõrgu ja infosüsteemi väljaarendamine ja haldamine;
- 6) sisekontrolliteenistuse asjaajamise korraldamine;
- 7) ettevõtlusega seotud ülesannete täitmine;
- 8) rahvastikuregistri pidamine Pärnu linnas;
- 9) teiste seadustest tulenevate ülesannete täitmine.

Välissuhetega tegeles kantselei kuni maikuuni 2005, millal see funktsioon anti üle planeerimisosakonda arengu- ja turismiteenistusse.

Arengukava prioriteetid aastani 2015:

- 1) Pärnu on tuntud kui ettevõtjasõbralik linn;
- 2) Pärnus on tootmise väärtusahelaid, tulemuslikku äritegevust ja innovatiivsust ning tehnoloogilisi uuendusi stimuleeriv ettevõtluse tugistruktuur;
- 3) Pärnu on tuntud kui avatud, aastaringselt tegus rahvusvaheline linn;
- 4) täiustatud terviseedenduse süsteem ja tõhustatud haiguste ennetustegevus;
- 5) kvaliteetne ja kättesaadav perearstiabi;
- 6) toimiv mitmetasandiline hooldusravivõrk;
- 7) linna vajadusi arvestava kaasaegse infosüsteemi loomine;
- 8) kaasaegsete infotehnoloogiliste lahenduste rakendamine planeeringute vormistamisel ja avalikustamisel.

Linnakantselei poolt põhilised pakutavad teenused on:

1) Volikogu õigusloome

20. oktoobril 2005 toimusid korralised kohaliku omavalitsuse volikogu valimised. 2005.aastal toimus Pärnu Linnavalikogus 18 istungit neist 9 korralist. Volikogu poolt võeti vastu 213 õigusakti, sellest määrusi 37 ja otsuseid 176.

2) Linnavalitsuse õigusloome

2005 aastal toimus Pärnu Linnavalitsuse istungeid – 75. Linnavalitsuse poolt võeti vastu 946 õigusakti, sellest määrusi 17 ja korraldusi 929. Linnapea käskkirju (ametisse nimetamine, vabastamine, ergutused, karistused, ametijuhendid, puhkused jne) vormistati kokku 686.

3) Kohtuasjad

Pärnu linna s.h linnavalitsuse ja volikogu tegevuse kohta esitati kohtutele 2005. aastal kokku 23 kaebust/avaldust. Pärnu linn ise esitas 2 hagiavaldust. 18 kohtuasjast kus Pärnu linn oli vastustaja protsessis lõppesid 2005 aastal 8 juhul meile positiivselt ning ühel juhul kaebus rahuldati . 9 juhul on kaebused menetluses II astmes.

Pärnu Linnavalitsus osaleb kohtus mitmetes kohtuasjades ka eeskosteasutuse esindajana .

4) Lepingute sõlmimine

Lepingute registri põhjal sõlmiti 2005 aastal Pärnu Linnavalitsuse või selle struktuuriüksuste poolt kokku 344 lepingut, sh:

- notariaalsed linnavara müügilepingud;
- detailplaneeringute koostamise ja rahastamise lepingud;
- lepingud mõõdistustööde teostamiseks;
- lepingud kruntide mõõdistamiseks;
- ehitusalased lepingud;
- koolituslepingud;
- linnavara kasutuslepingud;
- linnavara müügilepingud;
- heakorralased lepingud;
- keskkonnakaitsealased lepingud;
- haljastusalased lepingud;
- noorsootöö- ja haridusalased lepingud;
- lepingud kultuuritöö organiseerimiseks;
- lepingud sporditöö organiseerimiseks.

5) Protokollialased teenused

2005.aastal oli protokollikulu kokku ~ 550 tuhat krooni, neist märkimist väärivad:

- Vabariigi 87.aastapäeva tähistamine - üldsummas 22 468 krooni;
- sünnitunnistuste ja lusikate pidulik kätteandmine – üldsummas 44 153 krooni (sealhulgas tunnistuste kaaned, lusikad, graveerimine, toitlustamine);
- suve alguse üritus – üldsummas 50 248 krooni, millest volikogu maksis 6 000 krooni;
- suve lõpetamise vastuvõtt – üldsummas 16 000 krooni;
- Ungari kultuuripäevad – 150 213 krooni, millest volikogu maksis 27 270 krooni;
- kultuuripealinna tiitli taotlemine – 121 898 krooni;
- kuldpaaride austamine – üldsummas 13 000 krooni;
- aastalõpu vastuvõtt Pärnu Kontserdimajas ja Ammende Villas 67 000 krooni.

Lisaks toimusid linnavalitsuse liikmete kohtumised erinevate Pärnu linna piirkondade elanikega.

6) Ettevõtlusalased teenused

2005.aastal tegutses 01.01.2006 seisuga Pärnu linna haldusterritooriumil 447 aktiivset jaekaubandusettevõtet, 71 aktiivset hulgikaubandusettevõtet, 99 aktiivset toitlustusettevõtet, 240 aktiivset teenindusettevõtet, 4 kaubanduse korraldajat ja 7 majutusettevõtet registreeringu alusel. Riigilõivu laekus ca 273 000 krooni. Ettevõtlusnäitajate dünaamika on esitatud tabelis 12.

Tabel 12

Ettevõtlusnäitajad 2003 – 2005

Kirje / aasta	2003	2004	2005
Hooajalised laiendused (tk)	30	24	30
Tänavakaubanduse müügikohad (tk)	79	55	73
Esitatud arveid linnarajatis kaubandustegevuseks kasutusse andmisel (kr)	250 000	304 154	273 256
Võistupakkumise summad (kr)		21 000	28 000
Planeerimisosakonna lepingute summad (kr)		44 040	-
Kokku laekus Pärnu LV suvettevõtlusest (kr)		369 194	301 256
Ettevõtjate võlad aastavahetuse seisuga (kr)	16 800	39 393	6 300

2005.a. kontrolliti registreeringu olemasolu majandustegevusregistris 180 ettevõtet. Puudus registreering 33 ettevõtet, e. 18 % . Koostati 3 ettekirjutust-hoiatust. Ülejäänud ettevõtted, kellel puudus registreering heastasid oma vea koheselt.

“Esmaspäev ettevõtjaga” sarjas toimus 2005.a. viis üritust:

- teeninduskultuur;
- pakendiseadus ja pakendi vastuvõtuga seotud probleemid;
- Pärnu linna liiklusuuringud;
- Wifi kasulikkus äris;
- majutusettevõtete registreerimine ja majutusettevõtetele esitatavad nõuded

2005. aasta novembris lisandus ettevõtluse ja registriteenistusele uus tööülesanne – majutusettevõtete registreerimine majandustegevusregistris.

7) Avalike suhete alased teenused

2005.aastal ilmus Pärnu Linnavalitsuselt 241 pressiteadet. Pressiteated on avalikustatud Pärnu linna kodulehel www.parnu.ee.

Elanikega kohtumisi korraldati 2005. aastal 11 korral.

Alates juunist hakati korraldama pressikonverentse, mis aasta lõpuks saavutasid stabiilse keskeltläbi kolmeliikmelise osavõtjaskonna. Esindatud olid Pärnu Postimees, Pjärnuski Ekspress ja Raadio Pärnu.

Suvel valmis Linnakodaniku maja tutvustav inglise keelne trükis.

Juuni, juuli, august ilmus koostöös kultuuriosakonnaga kultuurisündmuste kalender/trükis. 2005.aasta lõpus ilmus jõulukuu kampaania raames jõulukuu sündmuste kalender tiraažiga 5 000 eksemplari. Valmis trükis veeliikluse korraldusest Pärnu , Sauga ja Reiu jõel Pärnu linna territooriumil.

Pärnu Linnavalitsus toetas 2005. aasta suvel telesaadet “Promenaad”, mis oli ETV eetris.

Valmistati ette ja viidi läbi kampaania Pärnu Euroopa kultuuripealinnaks 2011. Kuigi Pärnu ei pääsenud II vooru, siiski õnnestus läbi kampaania Pärnul positsioneerida end kultuurilinnana.

Avalike suhete valdkonnas kulus kultuuriüritustereklaamiks, ringhäälingu kuludeks, kirjastustegevusele, reklaamide avaldamiseks ja BNS teenuste sisseostule 2005. aastal 519 707 krooni.

8) Personalialased teenused

2005.aastal linnapea käskkirjaga kinnitatud 44 ametijuhendit, koostati ja kinnitati Pärnu linnavalitsuse teenistujate puhkuste ajakava. 2005.aasta koolitusplaanide koostamine ja kinnitamine, meeskonnatöö koolituse jätk II, "Meeskonnatöö arendusprogramm", maksuameti koolitus tulumaksuseaduse muudatused ja aktuaalsed küsimused, Amphora koolitus - osalesid LV ametnikud. 2005 aasta hindamisvestluste kokkuvõtte tegemine, linnade suvepäevade korraldamine ja Pärnu LV stiilipeo korraldamine. Teenistujate aastalõpu tunnustamine.

Kantselei kasutas 2005.aastal võimalust personali otsida ka läbi CV keskuse. Sõlmiti vastav leping CV keskusega. Tehti tööd hea praktikakoha võimaluste tutvustamiseks tudengite seas.

9) Rahvastikuregistrilased teenused

01.01.2005.aastal Pärnu oli linnas registreeritud rahvaarv 43 528 elanikku ja seisuga 01.01.2006.aasta Pärnu linnas registreeritud rahvaarv 43 788 elanikku. 2005.aastal on toimunud rahvaarvu suurenemine 260 elaniku võrra.

2005.aastal menetleti 329 lapse sünnitoetust, 308 lapse üheaastaseks saamise toetust, 389 esimest korda kooli mineva lapse toetust ja 86 kõrgharidusega noore toetust.

10) Arvutivõrgu ja infosüsteemialased teenused

Linnavalitsuse kui ametiasutuse ühtse arvutivõrgu ja infosüsteemi väljaarendamine ja haldamine.

11) Tervishoiualased teenused

Tervishoiu valdkonnas tegeleti eelkõige elanikkonnaga tehtav tervisedenduslik ja haigusi ennetav tööga, koolitervishoiuteenuse korraldamisega, ravikindlustuseta elanike ravi korraldamisega, rahvatervise analüüsimisega, osaleti rahvusvahelises tervislike linnade liikumises, uimastiennetuse komisjoni töö korraldamisega.

2005.aastal toimunud olulised sündmused ja tegevused:

- linna terviseprofili ja linna terviseplaani koostamine;
- WHO (*World Health Organization*) materjalide koostamine;
- WHO EU tervislike linnade konverents Türgis – Bursa linnas;
- tervisedendavate ürituste korraldamises osalemine, toetamine;
- WHO tervishoiuekspertide kontrollreid linna esmatasandi arstiabi ja haiglasse tervishoiu korralduse küsimuses;
- koolitervishoiualase konverentsi korraldamine koos Helsingborgi linnaga;
- uimastiennetus;
- koolides uimastiennetuse alane küsitluse läbiviimine õpilaste seas.

2005.aastal viidi läbi ja koostati uimastite, alkoholi ja tubakatoodete tarbimise uurimus 5. – 12. klassi õpilaste seas maksumuses 33 0000 krooni;

2005.aastal täiustatud, väljatöötatud uued teenused:

- tööle hakkas linnavalitsuse infotelefon 15 505. Infotelefoni kõnesid võtavad vastu linnakantselei sekretärid igal tööpäeval kella 8.00 -st kuni 17.00- ni. Infotelefon saab lisaks tööle rakendada kriisisituatsioonides;
- dokumendihaldustarkvara AMPHORA baasil istungite infosüsteemi välja töötamine ja rakendamine;
- alustati kõrgharidusega noore spetsialisti toetuse maksmist;
- “Wifi pargi” loomine Lastepargis.

2005.aastal on linnakantselei koostööpartneritelt ostnud ~5,8 miljoni krooni eest teenust. Peamised koostööpartnerid, kelle aastakäive ulatus üle 100 tuhande eesti krooni: Hansa Liising Eesti AS (kasutusrenditeenus), Eetriüksus OÜ (PR-teenus), Interinx OÜ (PR ja transporditeenus), Helmes AS (tarkvarateenus), SA Pärnu Haigla (tervishoiuteenus), Regio AS (kirjastamisteenus), Elion Ettevõtted AS (sideteenus), ML Arvutid AS (arvutid- ja tarkvarateenus), Inscape Koolitus OÜ (koolitusteenus), Eesti Statoil AS (autokütus); EMT AS (sideteenus), Erimark AS (sõidukite hooldus, renditeenus).

Majandusosakonna põhiülesanded /-funktsioonid:

- 1) munitsipaalomandis oleva vara valdamise, kasutamise ja käsutamise korraldamine, sealhulgas munitsipaalomandis olevate eluruumide üürile andmise ja nii eluruumide kui mitteeluruumide erastamise korraldamine;
- 2) linnavara hooldus-ja kapitaalremondi korraldamine, linna tehnilise infrastruktuuri (sealhulgas teed, tänavad) ehitamise, hooldamise ja remondi korraldamine;
- 3) omandireformi elluviimine, tagastatud majade üürnike problemaatika;
- 4) linna puhtuse ja heakorra tagamine;
- 5) liikluse sh parkimise korraldamine, ühistranspordi korraldamine;
- 6) keskkonnavalase töö korraldamine ja keskkonnavalaste projektide ja põhitegevusaladega seonduvate registrite pidamine.

Alates 01.04.2006 on lisandunud tegevused ettevõtlusega seotud ülesannete täitmise valdkonnas.

Arengukava prioriteetid aastani 2015:

- 1) tasakaalustatud äritegevusele suunatud linnaruum;
- 2) on loodud vajadustele vastav munitsipaallemufond;
- 3) jäätmekäitlussüsteem vastab taaskasutuspotentsiaalidele;
- 4) Pärnu on ajaloolist omanäolisust säilitav, heakorrastatud linn;
- 5) Pärnus on normidele vastav looduskeskkond;
- 6) kaasaegne tehniline infrastruktuur ja efektiivsed logistilised lahendused;
- 7) terviklik ja mitmekesine transpordisüsteem.

Osutatavad avalikud teenused ostetakse sisse riigihanke korras läbiviidud pakkumismenetluse tulemusel sõlmitud avaliku teenindamise lepingu, halduslepingu või töövõtulepingu alusel. Olulisemad sisseostetavad avalikkusele suunatud teenused on:

- ühistransporditeenuse osutamine;
- parkimise korraldamine sh parkimisnõuete täitmise üle kontrolli teostamine;
- turvalisuse valdkonnas turvakaamerate paigaldus ja hooldus;

- liikluse ja liiklusohutuse tagamiseks liikluskorraldusvahendite valmistamine ja paigaldamine;
- avalikult kasutatava tee teehoiutööde tegemine tagamaks tee seisundinõuetele vastavus;
- ohtlike jäätmete kogumise ja käitlemise teenus;
- sotsiaalelamufondi haldamise teenus;
- vanapaberi kogumine.

Sisseostetavate teenuste finantseerimine on toimunud enamuses linnaeelarvest ja vähesel määral riigieelarvest. Riigieelarvest eraldati 2005.aastal avalike teede korrashoiuks ~ 3 miljonit krooni (2006.aastal eraldatud summa on 6,3 miljonit krooni). Veevarustuse ja kanalisatsiooniteenuste osutamiseks Pärnu linna haldusterritooriumil sõlmitud pikaajaline vee-ettevõtja leping aktsiaseltsiga Pärnu Vesi.

Sotsiaalkorterite ehitamise sh tagastatud maja üürnikele on toimunud SA Kredex kaasfinantseerimisel. 2005.aastal valminud 21 korteri ostmist toetas SA Kredex summas 3,9 miljonit krooni.

2005.aasta augustis sai alguse pakendite (joogitaara, klaasi) kogumise süsteemi välja töötamine ja juurutamine, vanapaberi kogumissüsteemi täiustamine. Juurutamine toimub jätkuvalt järgnevatel aastatel.

2005.aastal on majandusosakond koostööpartneritelt ostnud ~ 146 miljoni krooni eest teenust. Suuremad koostööpartnerid olid AS Baltifalt (teedeprojektid, teedehitus), Vändra MP OÜ (melioratsioonitööd, mullatööd, kanalisatsioon, prügivedu), AS Teede REV2, Turgel Grupp AS (teede projekteerimine), Magistraal OÜ (üldehitus, remonttööd, teedehitus), AS Tänavapuhastus (tänavate korrashoid ja ehitamine); AS YIT Ehitus (ehitustööd), AS Pärnu REV (ehitus- ja remonttööd), OÜ AK Ehitus (üldehitus, ehitusjärelvalve), Renet AS (üldehitus); Pärnu Vesi AS (vee- ja kanalisatsioonitrasside ja sadevetrasside korrashoid); Minu Vara Lääne AS (heakorrasteenus ja elamute haldamine); AS Teho, MTÜ Tulevik (heakorrasteenus); Elwo AS (tänavavalgustuse hooldus); AS Falc Lääne Eesti (parkimise korraldamine ja mererandade valve);

Jätkus ka koostöö MTÜ Pärnumaa Õpilasmalevaga rannaniitude korrashoiu tagamiseks.

Planeerimisosakonna põhiülesanded /-funktsioonid:

- 1) linna territooriumi ruumilise planeerimise korraldamine;
- 2) linnakujundusalase töö korraldamine;
- 3) geodeesiaalase töö korraldamine;
- 4) maareformi läbiviimise korraldamine;
- 5) ehitustegevuse koordineerimine ja ehitusjärelvalve teostamise korraldamine;
- 6) turismimajanduse arengu linnapoolne koordineerimine;
- 7) linna arengukava koostamine, arengustrateegiate ja -kavade väljatöötamine;
- 8) linna arenguks vajalike projektide koostamine ja esitamine riiklikele ja rahvusvahelistele programmidele;
- 9) projektide tasuvusuuringute ja majandusarvestuste koostamine või tellimise korraldamine;
- 10) sotsioloogiliste uurimuste teostamine, tellimise korraldamine, analüüs;
- 11) linna majutusettevõtete tunnustamise korraldamine;
- 12) Pärnu linna välissuhete arendamine.

Arengukava prioriteetidid aastani 2015:

- 1) kaasajastatud üldplaneering;
- 2) linna huvides detailplaneeringud;
- 3) kaasaegsed infotehnoloogilised vahendid planeeringute koostamisel ja avalikustamisel;
- 4) maakasutuse planeerimine toimub koostöös linnalähedaste valdadega;
- 5) maareform on viidud lõpule;
- 6) arenev- ja uuenev geoinfosüsteem – infoportaal.

Struktuuriüksuse tööd kõige paremini ilmestab linna ehitus ja planeerimistegevuse dünaamika (vt. tabel 13).

Tabel 13

Ehitus- ja planeerimistegevus aastatel 2001 - 2005

Ehitus ja planeerimistegevus	2001 tk	2002 tk	2003 tk	2004 tk	2005 tk
Lõpetatud ehitised	122	195	376	345	336
Väljastatud ehitusload	243	310	383	469	597
Kehtestatud detailplaneeringute arv	21	36	54	47	40

2005.aastal liideti osakonnale täiendav funktsioon – välissuhted (linnaavalitsuse korraldus 06.05.2005 nr. 292, jõustunud 09.05.2005). 31.03.2006 seisuga on teada, et välissuhted viiakse tagasi kantselei alluvusse.

Teiste tegevuste osas ei ole funktsionaalsuses midagi muutunud. Seoses töökoormuse suurenemisega on tööle võetud uusi ametnikke – spetsialiste.

31. detsembril 2005 oli Pärnus 71 tunnustatud majutusettevõtet, neist 14 hotelli ja viis taastusravikeskust.

Pärnu Linnavalitsuse korraldus 17. oktoober 2005 nr 716 alusel lõpetati Pärnu majutusettevõtete tunnustamine planeerimisosakonna poolt. See tegevus läks üle linnakantselei tööülesannete hulka. Korraldus hakkas kehtima 01.11.2005.

2005.aastal on planeerimisosakond koostööpartneritelt ostnud ~5,7 miljoni krooni eest teenust. Üle 100 tuhandese käibega koostööpartnerid olid: Pärnu Maamööduteenistus OÜ (maakorraldus, maa möödistus), Tinter Projekt OÜ (detailplaneerimine), K & H AS (ehitustööd, projekteerimine, maakorraldus), MTÜ Pärnu Konverentsibüroo, Stratum OÜ (insener-tehnilised uurimused, konsultatsioonid), Triip AS (kirjastamisteenus), BLU-net (detailplaneerimine), Uuringukeskus Faktum OÜ (äri- ja majanduskonsultatsioonid), Maamöödukeskus OÜ (maa möödistamine, nivelleerimine), Ettevõtluse Arendamise SA (konsultatsioonid, nõustamine), Elion Ettevõtted AS (side- ja kommunikatsiooniteenus), Inscape Koolitus OÜ (koolitusteenus), Catwees OÜ (kasutusrenditeenus, remonttööd), Advokaadibüroo Raidla & Partnerid (juriidiline nõustamine), Georite OÜ (detailplaneerimine).

Sotsiaalosakonna põhiülesanded /-funktsioonid:

- 1) Pärnu linnas elavatele inimestele toimetulekuraskuste ennetamiseks, kõrvaldamiseks ja kergendamiseks abi osutamine;
- 2) sotsiaalsete erivajadustega isikutele sotsiaalsele turvalisusele, arengule ja ühiskonnas kohanemisele kaasaaitamine;
- 3) linna sotsiaalregistri pidamine;
- 4) riiklike ja kohalike sotsiaaltoetuste määramine ja maksmine;

- 5) sotsiaalteenuste ja muu sotsiaalabi osutamise korraldamine;
- 6) eestkoste korraldamine.

LASTEHOOLEKANNE - KOHALIKU OMAVALITSUSE (KOV) LASTEKAITSESÜSTEEM

Pärnu linnas on üks Pärnu linna hallatav lastele ja lastega peredele sotsiaalteenuseid pakkuv hoolekandeesutus – Pereabikeskus.

Laste hoolekandega seotud sotsiaalteenused, -tegevused 2005.aastal:

- Varjupaigateenust (Pereabikeskuse laste varjupaik) kasutas 175 klienti;
- päevakeskuse teenust (Pereabikeskuse päevakeskus ja MTÜ Pärnu Shalomi Abikeskuse ning linnavalitsuse vahel sõlmitud lepingu alusel) Pereabikeskuses kasutas 216, Shalomi Abikeskuses 43 klienti;
- tugiisikuteenust (MTÜ Pärnu Lastekaitseühingu ja linnavalitsuse vahel sõlmitud lepingu alusel) kasutas 9 klienti;
- perekonnas hooldati (korraldab Pereabikeskus) 12 last, 10 peret;
- psühholoogiline nõustamist vajas (Pereabikeskuse psühholoogiline teenistus) 2 843 klienti.

Laste hoolekandega seotud lisateenused, -tegevused 2005.aastal:

- noorte psühholoogiline nõustamine (KLV Arstikabinet OÜ);
- esmakordselt arvele võetud lapsed
 - aasta alguseks jäi perekonda paigutamata 1 tüdruk;
 - aasta jooksul võeti arvele 14 last (3 alla kolmeaastast last);
 - aasta jooksul paigutati 15 perekondadesse (va bioloogilisse perekonda) 7 tüdrukut ja 7 poissi (sh 2 alla kolmeaastast last) ning bioloogilistesse perekondadesse 1 alla kolmeaastane poiss.
- eestkoste

2005.aasta algul eestkostel 80 last, aasta jooksul võeti eestkostele 17 last, eestkoste lõppes/lõpetati aasta jooksul 20 lapsel, eestkostel oli aasta lõpus 77 last.
- laste õiguste kaitse
 - laste arv, kelle vanematelt on kohus vanema õigused ära võtnud - 5 last;
 - laste arv, kes on kohtuotsusega perekonnast eraldatud - 4 last;
 - laste arv, kelle puhul on kohus või eestkosteasutus lahendanud vaidluse - 56 last.

VANURITE JA PUUETEGA INIMESTE HOOLEKANNE-KOHALIKU OMAVALITSUSE VANURITE JA PUUETEGA INIMESTE HOOLEKANDE SÜSTEEM

Pärnu linnas on kaks Pärnu hallatavat hoolekandeesutust, mis osutavad sotsiaalteenuseid eakatele - Vanurite Hoolekandekeskus, mis osutab üldtüüpi hooldekodu, koduhoolduse, supiköögi ja päevakeskuse teenust ning Tammiste hooldekodu, mis osutab segatüüpi hooldekodu teenust. Lisaks on Erivajadustega Inimeste Rehabilitatsioonikeskus (endine Puuetega Isikute Hoolekandekeskus), mis osutab sotsiaalteenuseid puuetega inimestele ning riiklikult finantseeritud toetavaid teenuseid psüühiliste erivajadustega inimestele.

Vanurite ja puuetega inimeste hoolekandega seotud sotsiaalteenused ja -tegevused 2005. aastal:

- Avahooldusteenuste arendamine riskigruppidele.

2005.a. lõpetas riik puuetega inimeste hooldajatele hooldajatoetuse maksmise ning andis selle kohustuse üle KOV-le.

Pärnu linn jätkas eakatele ja puuetega inimestele erinevate toetavate avahooldusteenuste osutamist: koduhooldus, päevakeskus eakatele, supiköök, koduõendus - hooldusteenus, invatransport, tugiisik psüühiliste erivajadustega inimestele, isiklik abistaja liikumis- ja nägemispuudega inimestele, viipekeele tõlketeenus kuulmispuudega inimestele ja pimekurtidele.

2005.a. märtsist kuni aasta lõpuni oli teostatud 970 hooldusvajaduse hindamist. 31.12.2005 seisuga on hooldajatoetus määratud 727 puudega inimesele. Korrastus hooldajatoetuse maksmise süsteem, tagatud on parem järelevalve toetuse sihipärase määramise ja maksmise üle.

- Toetavaid avahooldusteenuseid osutati järgmiselt:
 - Koduhooldusteenus – osutab Vanurite Hoolekandekeskus, keskmiselt 180 kliendile kuus;
 - Päevakeskus eakatele – osutab Vanurite Hoolekandekeskuse päevakeskus, lisaks toetas linnavalitsus MTÜ Kollisti Seltsi loodud Vana-Pärnu piirkonnakeskuse tegevust (kultuuriprojekti tegevustoetus);
 - Supiköök – osutab Vanurite Hoolekandekeskus, keskmiselt 120 portsjonit suppi igal tööpäeval;
 - Koduõendus - hooldusteenus – osutab SA Pärnu Haigla koostöölepingu alusel, keskmiselt 13 kliendile kuus, teenust osteti 2005.a. 280 000 krooni eest;
 - Invatransport – osutab OÜ Taksobuss koostöölepingu alusel, keskmiselt 1716 sõidukilomeetrit kuus, teenust osteti 2005.a. kokku 343 500 krooni eest, sh 130 800 krooni eest õpilaste vedu erikoolidesse Tartusse ja Porkunisse;
 - Tugiisiku teenus psüühiliste erivajadustega inimestele – osutab MTÜ Maarjakodu koostöölepingu alusel, keskmiselt 26 kliendile kuus, teenust osteti 2005.a. 105 600 krooni eest;
 - Isikliku abistaja teenus liikumis- ja nägemispuudega inimestele – osutab MTÜ Pärnu Ratastooliklubi koostöölepingu alusel, keskmiselt 9 kliendile kuus, teenust osteti 2005.a. 98 200 krooni eest;
 - Viipekeele tõlketeenus – osutab MTÜ Pärnumaa Kurtide Ühing koostöölepingu alusel, keskmiselt 104 tundi kuus, teenust osteti 2005.a. 187 200 krooni eest.

➤ Erivajadustega inimeste rehabilitatsioonikeskus

Tegevust jätkas ratastooliklientide päevakeskus, kliente on keskmiselt 10 inimest, ühel päeval keskuses 2-3 klienti. Jätkus tegevus ka päevakeskuse töökeskuses.

Riiklikult finantseeritud teenustest osutati igapäevaelu toetamise teenust 23 kliendile, toetatud elamise teenust 8 kliendile ja toetatud töötamise teenust 1 kliendile.

On korrastunud riiklikult finantseeritud teenuste osutamise süsteem, välja on kujunenud optimaalne teenust vajavate klientide arv. Endiselt püsib probleem toetatud töö teenusega, kuna mitmed rehabilitatsiooniplaaniga toetatud tööle suunatud kliendid ei saa tööga hakkama, samuti on väga raske leida klientide oskusi arvestavaid sobivaid töökohti.

➤ Töökeskus vaimupuudega noortele pakub jätkuvalt väga head rakendust vaimupuudega noortele praktilise rakendustegevuse arendamisel.

➤ Liikumispuudega inimestele suunatud päevakeskus tõestas oma vajalikkust ja sealsed tegevused on klientide hulgas väga populaarsed.

VÄHEKINDLUSTATUTE JA KODUTUTE HOOLEKANNE

Toimetulekuraskuste ennetamiseks, kõrvaldamiseks või kergendamiseks abi osutamine. Abi osutamine toimus neljas hoolekandekontoris (Kesklinn, Mai, Rääma, Vana-Pärnu).

Riigieelarvest eraldati toimetulekutoetust 578-le perele, kokku summas 3 629 076 krooni. 2005.aastal linnaeelarvest maksti 4 233 toetust, kogumaksumuses 1 191 991 krooni, sh 1 323 ühekordset toetust summas 529 954 krooni, 2 882 kooli- ja lasteaiatoetust summas 651 912 krooni ja 28 maamaksu kompensatsiooni summas 10 045 krooni.

Lisaks osutab Pärnu Linnavalitsuse sotsiaalosakond sotsiaalnõustamisteenust:

➤ Toimetulekule suunatud rehabilitatsiooniteenus

Teenuse raames taastatakse abivajajate tööharjumust ja aidatakse kaasa nende toimetulekuvõime arendamisele. Teenust osutas 2005 a. MTÜ Aktiviseerimiskeskus Tulevik 2005.a osutati toimetulekule suunatud rehabilitatsiooniteenust 49 680 tundi (keskmiselt osutati iga kuu teenust 59 inimesele). Linn tasus teenuse osutamise eest 2005.aastal 196 943 krooni.

➤ Kodutute hoolekanne kohalikus omavalitsuses

Pärnu linna poolt on hallatavad kaks hoolekandeesutust, mis pakuvad peavarjuta või kindla elukohata inimestele sotsiaalteenuseid – Pereabikeskus (Kiige 9) ja Vanurite hooldekodu supiköök (Tammsaare tn 11).

Pärnu linnas on üks Pärnu linnale kuuluv täiskasvanute varjupaigaks ehitatud hoone (Suur-Posti 18b) kus osutab varjupaigateenust mittetulundusühing (Aktiviseerimiskeskus Tulevik).

➤ Varjupaigateenus

on suunatud täisealiste isikutele kes asuvad Pärnu linnas ning kellel on puudus kindlast või regulaarsest ööbimiskohast. Teenuse raames tagatakse abivajajale peavari (ööbimiskoht), pesemisvõimalus, riided jms.

2005 a. ostis linn MTÜ Aktiviseerimiskeskus Tulevik'ult teenust 7 815 000 krooni eest. Teenust osutati kokku 171 inimesele, 14 412 voodipäeva. Keskmiselt kasutas täiskasvanute varjupaika 40 inimest igal ööl.

➤ Vältimatu abi teenus

on toiduabi või riideabi kättesaadavaks tegemine abivajajale, kes on teenusepakkuja poole suunatud Pärnu linnavalitsuse sotsiaalosakonna sotsiaaltöötaja poolt. 2005.aastal oli teenuse pakkujaks MTÜ Samaaria Eesti Misjon.

Vältimatut abi osutati 87 883 krooni ulatuses sh väljastati 1 261 korral toiduabi ja 95 korral riideabi.

➤ Teenuste osutamine riskigrupi täiskasvanutele

odava toitlustamise pakkumine. Teenust osutas Vanurite hoolekandekeskus (Tammsaare 11).

Sotsiaalosakonda pöördunud abivajajatele väljastati 2005.aastal 4 073 supitalongi kokku 44 inimesele. Linna kulu teenuse osutamiseks inimesele oli 19 085 krooni.

➤ Uimastiennetus

SOTSIAALNÕUSTAMINE

abivajajale teabe andmine sotsiaalsetest õigustest ja seaduslike huvide kaitsmise võimalustest ning abistamine konkreetsete sotsiaalsete probleemide lahendamisel edaspidise toimetuleku soodustamiseks;

JUHTUMIKORRALDUS

teenuse osutamise ja koordineerimise süsteem tagamaks kliendile individualiseeritud abi, mis lõppkokkuvõttes tooks kaasa ressursside efektiivsema kasutamise. Põhieesmärgiks

toetada inimese ja/või perekonna toimetulekut ning vältida sotsiaalsete probleemide tekkimist ja süvenemist.

UIMASTIALANE ENNETUSTEGEVUS

info kogumine, olukorra analüüs, tegevusplaani koostamine, ettepanekute tegemine uimasti (narkootikumid, alkohol, tubakas) kuritarvitamisvastase töö edasiseks parandamiseks.

Sotsiaalosakonna ja hallatavate asutuste koostööpartneriteks aastal 2005 oli 363 asutust/organisatsiooni, kellelt osteti kaupa/teenuseid kokku ~ 8,2 miljoni krooni eest. Nendest suuremad olid MTÜ Tulevik, Eesti Energia AS (elektrienergia), OÜ Taksobuss (transportteenus), SA Pärnu Haigla (tervishoiuteenus), OÜ SW Energia (soojusenergia), AS Timmon (hulgimüük), Kaupmees & KO AS (jae- ja hulgimüük), Baker Street OÜ (IT-teenus), Pärnumaa Kurtide Ühing; Elion Ettevõtted AS (side- ja kommunikatsiooniteenus).

Kultuuriosakonna põhiülesanded /-funktsioonid:

- 1) Kultuuri- ja spordipoliitika elluviimine – eelkõige läbi kultuuri- ja spordiorganisatsioonide toetamise;
- 2) Pärnu Linnaorkestri, Pärnu Keskraamatukogu ning Linnagalerii töö kureerimine ja analüüsimine;
- 3) osakonna pädevuses olevate linnavalitsuse ja linnavolikogu õigusaktide eelnõude ettevalmistamine.

2005.aastal Pärnu linnas toimunud tähtsamad kultuuriüritused:

- Pärnu nüüdismuusika Päevad;
- IX rahvusvaheline festival "Graafika IN";
- IV Klaudia Taevi nimeline rahvusvaheline ooperilauljate konkurss;
- XII rahvusvaheline aktinäitus "Mees & naine";
- 4. linnumaalijate sümposium;
- Pärnu orelifestival;
- Pärnu ooperipäevad;
- David Oistrahhi festival;
- keskaja päevad;
- suveavamisfestival "Tere, Pärnu suvi!";
- muusikafestival "Klaaspärlimäng";
- festival "Kummardus Valgrele";
- XIX Pärnu Filmifestival ja tänavamuusikute konkurss;
- veefestival "Watergate";
- gildipäevad;
- rahvusvaheline suupillifestival "Baltic-Nordic Harmonica";
- Rael Artel non profit Gallery;
- Rahvusvahelised skulptuuripäevad Pärnu positiivne märk ;
- VII Pärnu portselanipäevad;
- Pärnu Rahvusvaheline XXIII Akordionimuusika Festival;
- Pärnu kunsti ülevaatenäitus;
- V ülemaailmne jõuluvanade konverents;
- konkurss - näitus Pärnumaa foto 2005.

Pärnu linna kultuuriasutuste külastatavus 2005.aastal oli:

- Pärnu Kontserdimaja (201 üritust, 74 760 külastajat);
- Pärnu Teater "Endla"(237 üritust, 54 534 külastajat);
- Pärnu Linnagalerii (15 üritust, 38 750 külastajat);
- Pärnu Uue Kunsti Muuseum (40 üritust, 27 910 külastajat);
- Pärnu Kontserdibüroo (58 üritust, 10 500 külastajat);
- Pärnu Muuseum (14 üritust, 8 930 külastajat);
- Pärnu Linnaorkester (44 üritust, 15 250 külastajat);
- Lydia Koidula Memoriaalmuuseum (3 üritust, 2 210 külastajat).

Arengukavast kuni aastani 2015 püstitatud eesmärgid – teesid:

- 1) Pärnu toimib kultuurilise tõmbekeskusena;
- 2) Kaasaja nõuetele vastav kultuurirajatiste võrk;
- 3) Pärnu loomeinimene on motiveeritud;
- 4) Pärnus on piisavalt heal tasemel spordiüritusi.

Avalik teenus:

Kultuuriosakond väljastab avalike ürituste korraldamise lube, aastal 2006 töötab välja avaliku netipõhise kultuuriinfoportaali.

Pärnu Linnavalitsuse allasutused, mis kuuluvad kultuuriosakonna alluvusse:

- Linnaorkester – põhikirjaline tegevus on avalik orkestri kontserdielu korraldamine;
- Linnagalerii - põhikirjaline tegevus Pärnu linna kunstnike loomingu ning Eesti kunsti tutvustamine Pärnu linna elanikele ning linna külalistele;
- Keskraamatukogu – raamatukogu omab ühtse raamatukoguliku tarkvara URRAM kaudu juurdepääsu Eesti rahvaraamatukogude ja teadusraamatukogude andmebaasidele, elektronkataloogidele.

2005.aastal on kultuuriosakond koostööpartneritelt ostnud ~9,7 miljoni krooni eest teenust. Peamised koostööpartnerid olid Delar AS (meditsiiniteenus), Apollo Raamatud AS (kirjandus, õpikud, teavikud), Varrak AS kirjandus, õpikud, teavikud), Bestkaup OÜ (kirjastustööd, tõlketööd), Kaitseliidu Pärnumaa Malev, Pesumati OÜ (puhastusteenus), OÜ Raamatuvaramu (raamatud, teavikud), Eesti Energia AS (elektrienergia), Eesti Kontsert, Hansa Liising Eesti (renditeenus).

Haridusosakonna põhiülesanded /-funktsioonid:

- 1) haridusstatistika analüüsimine:
 - Haridusasutuste võrk;
 - Erivajadustega lapsed;
 - Pedagoogid ja nende motiveerimine.
- 2) Arendustegevuse koordineerimine:
 - Arengukavad;
 - Uuringud;
 - Projektid.
- 3) Noorsootöö koordineerimine:
 - Pakutavad teenused noortele;
 - Erinorsootöö;
 - Noorte osalus;
 - Õpilasuürituste korraldamine ja koordineerimine;

- Noorteüritused.

Arengukava prioriteetidid aastani 2015:

- 1) Alus-ja üldharidus
kättesaadav, kvaliteetne alusharidus, turvaline päevahoid;
kaasaja nõuetele vastav turvaline õpikeskkond;
erinevatele võimetele ja huvidele vastav põhi- ja keskharidus.
- 2) Õpilased
motiveeritud õpilased;
üldhariduskoolid ja õpetajad;
heal tasemel ja motiveeritud haridustöötajad.
- 3) Huvialaharidus
Pärnul on noortelinnas maine;
erinevatele sihtgruppidele on loodud tingimused saada kvaliteetset
huvialaharidust;
kaasaegsed vaba aja veetmise võimalused noortele.
- 4) Erivajadustega lapsed
erinevatele võimetele ja huvidele vastav põhi- ja keskharidus.
- 5) Kutseharidus
mitmekülgset võimalust kutsehariduse omandamiseks;
kutse omandamise võimalused põhiharidusega ja erivajadustega inimestele;
toimiv karjääri- ja õppenõustamissüsteem.
- 6) Kõrgharidus
tööjõuturu vajadustega vastavuses olev kõrgharidusteenus.

Viimastel aastatel on hariduse arengus toimunud palju positiivseid muutusi. 2004.aastal valmis Pärnu linna haridussüsteemi arengukava, 2005.aastal noorsootöö arengukava.

Põhitegevuste ja -funktsioonide ülevaade 2005.aastal haridussfääris:

- 1) Haridusstatistika analüüsimine

2005.aastal oli koolieelseid lasteasutusi 14, nendes rühmi 106 ja kokku 2014 last. Munitsipaalüldhariduskooli 12, klassikomplekte 277, õpilasi 7 219. Era-üldhariduskooli 2, vene õppekeele üldhariduskooli 2. era-üldhariduskoolides klassikomplekte 19, õpilasi 451.

- Haridusasutuste võrk

Võrreldes eelmise aastaga on lasteaias käivate laste arv jäänud samaks, rühmade arv on suurenenud 2 võrra. Üldhariduskoolide õpilaste arv on vähenenud 255 õpilase võrra.

Huvialakoolides on õpilaste arv suurenenud 609 õpilase võrra.

- Erivajadustega lapsed

Hariduslike erivajadustega laste jaoks on avatud lasteaedades 9 rühma.

Laste arv – 100. Hariduslike erivajadustega õpilaste jaoks on avatud 31 klassi, õpilaste arv 334.

Parandusõppel oli 212 õpilast, kõneravi anti 514 õpilasele. Õpilaskodu teenust kasutas 36 õpilast, sanatoorsetes koolides õppis 58 õpilast.

Erivajadustega laste arv on jäänud samale tasemele võrreldes 2004.aastaga.

- Pedagoogid ja nende motiveerimine

Pärnu linna alus-, üld- ja huvihariduses töötab kokku 965 pedagoogi, neist omab kõrgharidust 702 pedagoogi, keskeriharidust 236 pedagoogi ja keskharidust 27 pedagoogi. Võrreldes eelmise aastaga on pedagoogide kvalifikatsioon tõusnud 2% võrra.

Igal aastal Pärnu Linna poolt tunnustatakse õpetajate aasta tööd viiakse läbi konkurss-õpetaja valimine aasta õpetajate kategoorias, aastate õpetaja kategoorias, noore õpetaja kategoorias, aasta haridusasutuse juhi kategoorias ja aasta noorsootöötaja kategoorias.

2) Arendustegevuse koordineerimine

- Arengukavade koostamise juhendamine ja nõustamine

Pärnu linna haridussüsteemi arengukava 2004 – 2015

Pärnu linna noorsootöö arengukava 2004 – 2015

Pärnu linna lasteaedade arengukava 2005 – 2010

Pärnu linna üldhariduskoolide arengukava 2005 - 2010

Toimetulekukooli arengukava 2005 – 2010

- Uuringute läbiviimine haridusasutustes

Uuring õpilaste tunnustussüsteemi täiustamiseks

Lastevanemate ja töötajate rahulolu-uuringud lasteaedades

Laste rahulolu-uuringud lasteaedades, koolides

- Projektid

Kohalike haridusprojektide käivitamine ja korraldajad:

- 1) Laste suveakadeemia - Jana Tringi erakool;
- 2) Pärnu Noorte Teaduskeskuse tegevuse jätkamine - kolledž, haridusosakond;
- 3) koolide sisehindamissüsteemi arendamine - ainesektsioonid, üldhariduskoolid;
- 4) tervist edendav lasteaed - Tervise Arengu Instituut;
- 5) HEV laste rühmade võrgu korrastamine - haridusosakond ja lasteaiad;
- 6) lasteaiatöötajate Jõulumäe suvelaager - haridusosakond ja lasteaiad.

2005.aastal toetatud projektid (valdkonniti) on esitatud tabelites 14 ja 15.

Tabel 14

Haridusprojektid 2005.aastal

Jrk	Valdkond	Summa linnaelarve	Toetati	Osalejate arv
1.	Haridusprojektid	130 000	32 projekti	
2.	Noorsooprojektid ja õpilasüritused	150 000	35 projekti	
3.	Lastelaagrid	110 000	28 laagrit	550
4.	Õpilasmalev	110 000	67 rühma	1 450

Tabel 15

Noorsooprojektid 2005.aastal

Finantseering suunatud	Linnaeelarve	Haridus ministeerium	Kokku finantseering
Õpilasüritused	150 000		150 000
Laagrid	80 000	30 000	110 000
Õpilasmalev	80 000	30 000	110 000

7) Noorsootöö koordineerimine

- pakutavad teenused noortele (õppenõustamiskeskus, avatud noortekeskused);
- erinoorsootöö;
- noorte osalus;
- õpilasürituste korraldamine ja koordineerimine;
- noorteüritused.

Õppenõustamiskeskuse eestvedamisel korraldati 16 üritust (infomess, õppepäevad, teabepäevad, koolitused) noortele ja 8 korral noorte infoportaale tutvustav infotund koolides. Õppenõustamiskeskuse teenust kasutas 1150 õpilast, 730 lapsevanemat ning 300 õpetajat.

2005. aastal loodi karjäärikoordinaatorite võrgustik. Karjäärinõustamise teenust kasutas 782 inimest.

Pärnu Õppenõustamiskeskuse Noorte Infopunkti külastati 2005. aastal 5854 korral, millest konkreetset informatsiooni küsiti 958 korral. Infot jagati rohkem edasiõppimise võimaluste, riigeksamite ja karjäärinõustamise kohta.

Lähiaastatel on plaanis tõsta teenuste osutamise kvaliteeti – eesmärgiks koolisotsiaaltöötajate ja koolipsühholoogide arvu suurendamine, arvestusega 600 õpilase kohta üks ametikoht.

1. Avatud noortekeskused

- Pärnu Lastekaitseühingu noortekeskus CHE – bändiruum, audio-visuaalne õpikoda, elamuspedagoogika (600 külastust kuus);
- Pärnu Noorte Liidu noortekeskus Force Majeure – noorte koolitused, koosolekud (30 külastust päevas);
- Jana Trink Erakooli noortekeskus Centrum – õppimisvõimaluste pakkumine (20 külastust päevas).

2. Erinoorsootöö

Pärnu linnas töötab alaealiste komisjon, kus 2005.aastal arutati 19 õpilase kooli-kohustuse mittetäitmist. Õigusrikkumisi pandi toime 1126 juhtumit, sh. 139 kuritegu ja 987 väärtegu. Õigusrikkumiste arv on 2004. aastaga võrreldes suurenenud.

3. Noorte osalus

- Pärnu Linna Noortekogu esindab noortepoliitika kaudu demokraatlikult noorte huvisid, noored saavad kaasa rääkida Pärnu linnale aktuaalsetel temadel – 26 liiget;

- Pärnu Linnavalikogu noortekogu komisjon arutab noori puudutavaid eelnõusid, valmistab neid ette ja esitab – 5 liiget;
- Õpilasesindused korraldavad koolielu – 9 koolis.

4. Õpilasesinduste korraldamine ja koordineerimine

2005.aastal toimusid suuremad noorteüritused:

- Vabariigi aastapäev;
- kuldsuu kõnevõistlus;
- lastekaitsepäev;
- abiturientide ball;
- tuttipidu;
- noorte vokalistide konkurss;
- noorte muusikafestival “Muusikamoos”;
- üle - eestiline noortepäev Pärnus;
- volikogu simulatsioonimängud linna gümnaasiumides;
- linnapea vastuvõtt parimatele õpilastele;
- töö- ja tehnoloogia ning käsitöö näitus – konkurss;
- infomess “Suunaja”;
- huvialaharidusmess “Vastuvõtt 2005”;
- noorte poliitikakonverents;
- Bastionide raja korrastamise I etapp;
- elulugude projekt – kõik üldhariduskoolide õpilased kirjutasid ühel päeval oma röömudest ja muredest.

2005.aastal on haridusosakond koostööpartneritelt ostnud ~ 45 miljoni krooni eest teenust. Haridusosakonna allasutuste suurimad ja pikaajalisemad koostööpartnerid olid AS Pärnu Soojus (soojusenergia), Eesti Energia AS (elektrienergia), OÜ AK Ehitus (ehitusteenus), OÜ Roverto (jae- ja hulgimüük), OÜ Liisi (jae- ja hulgimüük), Pärnu Vesi AS (vee- ja kommunikatsiooniteenus), AS Kanpol (jae- ja hulgimüük), AS Bit (õppekirjandus, õpikuid väljaandev kirjastus).

Rahandusosakonna põhiülesanded /-funktsioonid:

- 1) linnavalitsuse ja selle struktuuriüksuste rahandusalase töö korraldamine;
- 2) linna tulude ja kulude planeerimine ja analüüs;
- 3) laenude teenindamine;
- 4) Linnaeelarve kavandi koostamine, eelarve täitmise arvestus ja aruandluse korraldamine;
- 5) maksuhalduri toimingute teostamine.

Arengukava prioriteet kuni aastani 2015 - Pärnu linnal on arengut tagav ja arengukavaga seotud eelarve.

Pärnu Linnavalitsuse korraldusega 27. august 2004 nr 861 lõppes raamatupidamise ametikohtade tsentraliseerimise protsess. Kõik Linnavalitsuse raamatupidamise ametikohad viidi üle rahandusosakonna raamatupidamise teenistuse koosseisu.

Rahandusosakonna suurim koostööpartner 2005 aastal oli AS Falck Lääne Eesti – aktsiaseltsilt laekus parkimistasu 2 090 226 krooni ulatuses ja osakonna kaudu osteti aktsiaseltsilt parkimise korraldamise teenust 1 147 318 krooni ulatuses. Teiseks suuremaks koostööpartnerite grupiks on kohalikud omavalitsused koolieelsete lasteasutuste ja koolide tegevuskulude katmises osalemise tasu osas. 2005.aastal

esitati osakonna poolt vastav arve 94 kohalikule omavalitsusele (suurimad Sauga Vallavalitsus, Paikuse Vallavalitsus, Audru Vallavalitsus) ja saadi arveid 53 kohalikult omavalitsuselt (suurimad Sauga Vallavalitsus, Sindi Linnavalitsus, Tallinna Linnavalitsus).

Sisekontrolliteenistuse põhiülesanded /-funktsioonid:

- 1) linnavalitsuse struktuuriüksustes ning linnavalitsuse hallatavates asutustes eelarve täitmise ja raamatupidamise õigsuse, sõlmitud lepingute ja teiste tehingute seaduslikkuse, majandusliku otstarbekuse ja täitmise ning õigusaktidest kinnipidamise kontrollimine;
- 2) ettepanekute väljatöötamine puuduste kõrvaldamiseks;
- 3) järelvalve ettepanekute täitmise osas.

Teenus on suunatud asutuse juhtkonnale ja see on kindlustunde andmine, et eesmärgid saavutatakse ja rahalisi vahendeid kasutatakse sihipäraselt.

Sisekontrolliteenistus alustas iseseisva struktuuriüksusena tööd 01.01.2006.aastal. Alates 2006.aastast on sisekontrolliteenistusel oma eelarve, eelnevatel aastatel olid sisekontrolli teenistuse kulud Pärnu Linnavalitsuse kantselei eelarves.

2.3. Järgmise 10 aasta plaanid ja eesmärgid avalike teenuste arendamise osas

Eelseisvale kümnele aastale saab panna ühise nimetaja: "Infotehnoloogia, struktuur ja innovatsioon."

- võimalike e-teenuste osakaalu suurenemine ehk E-Pärnu arendamine;
- GIS (geo-infosüsteemi) arendamine;
- planeeringute andmebaasi loomine ja avalikustamine;
- linna territooriumi võimalik Wifi või selle analoogiga katmine;
- digitaalse asjaajamise väljatöötamine ja juurutamine Pärnu Linnavalitsuses;
- ühtse asjaajamiskorra kehtestamine kõigile hallatavatele asutustele;
- dokumentide registreerimiselt üle minna digiarhiivindusele kui dokumendi halduse laiemale mõistele;
- uues linnavalitsuse büroohoones ühtse inforuumi käivitamine;
- INNOMET III raames teenistujate oskuste kaardistamine, nõuded ametikohtadele;
- uue üldplaneeringu valmimine;
- kaasaegse tehnilise infrastruktuuri rajamine;
- efektiivsete logistiliste lahenduste leidmine, tervikliku ja mitmekesise transpordisüsteemi kujundamine;
- taaskasutus põhimõtetele rajaneva jäätmekäitlussüsteemi loomine;
- normidele vastava looduskeskkonna säilitamine;
- tasakaalustatud äritegevusele kaasaitamine,
- vajadustele vastava munitsipalelamufondi rajamine;
- kultuuriosakonnal on plaanis koostöös haridusosakonnaga töötada välja kultuuri- ning täiendkoolituspoliitika, mis tagaks professionaalse ning isetegevusliku kultuurielu jätkusuutlikkuse linnas;
- Linnaorkestri reorganiseerimine Pärnu Filharmooniaks;
- pöörata üha rohkem tähelepanu klienditeeninduse parendamisele;

- linnavalitsuse siseste koolituste suurendamine;
- koostöö tugevdamine teiste omavalitsustega;
- Pärnu linna elanikkonnale suunatud toetuste suurendamine.

2.4. 2005.aasta korraldatud ja 2006.aastal plaanitavad riigihankekonkursid

Majandusosakonna poolt 2005.aastal korraldatud riigihanked:

Raeküla Vanakooli keskuse renoveerimine, tervikuna Pärnu linnale kuuluvate elamute haldamine 2006-2009, Pärnu linna tänavate hooldus 2006-2008, Pärnu linna haljastuste hooldus 2006-2009, tänavavalgustuse hooldus 2006-2008, Pärnu mererandade valve ja hooldus 2006-2009, Riia mnt 70 hoone renoveerimine erivajadustega inimeste rehabilitatsioonikeskuseks, Riia mnt rekonstrueerimine (Orava tn kuni ravi tn nn I etapp), Pärnu rannapromenaadi ehitamise alustamine, kaitsealustes parkides kändude juurimine, luidete taastamiseks punutiste valmistamine, kaitsealuste parkide koristamine, Pärnu linnas ebaseaduslike prügiladestuste likvideerimine, Pärnu linnale kuuluvate hoonete kindlustusteenuse ostmine.

2006. aastal korraldatud/korraldatavad riigihanked:

Valveta tasulise parkimise tehniline korraldamine ja kontrolli teostamine parkimisnõuete täitmise üle, liinivedu bussidega (ühistransport), bussiootepaviljonide paigaldamine, hoonestusõiguse alusel konkurss parkimismaja ehitamiseks, hoonestusõiguse alusel konkurss Suur-Sepa 16 renoveerimistöõde linnavalitsuse administratiivhoone ehitamiseks, Riia mnt rekonstrueerimine (Ravi tn kuni Papiniidu ristmik nn II etapp), Pärnu linnale kuuluvate hoonete kindlustusteenuse ostmine, korraldatud olmejäätmeveo ainuõiguse andmine Pärnu linna viies veopiirkonnas; asfaltbetoonkatete ülekatete tegemiseks.

2005.aastal korraldati linnakantseleis Riigihangete seadusest tulenevalt 1 riigihange s.o arvutite rentimine kolmeks aastaks.

Pärnu Linnavalitsuse 28. mai 2004 korraldusega nr 12 kinnitatud “Alla rahvuslikku piirmäära jäävate riigihangete korraldamise korra alusel korraldati kokku 7 hanget: jäätmevaldajate registri loomine, Amfora serveri majutusteenuse ostmine, Laptop arvutite rentimine kolmeks aastaks, GIS-i kirjeldusfaili loomine, elektroonilise dokumendihaldussüsteemi juurutamine Pärnu Linnavalitsuses AMPHORA baasil, telesaate “Promenaad” tellimine, sõiduauto rentimine (Mercedes- Benz Vito buss).

Planeerimisosakonnas 2005.aastal viidi läbi Pärnu Linnavalitsuse hange Loode-Pärnu tööstusala detailplaneeringu koostamiseks. Võitjaks osutus Tinter Projekt OÜ. Hanke maksumus 938 115 krooni koos käibemaksuga.

Valdavas osas riigihanked viiakse läbi majandusosakonna kaudu.

3. Teenistujate tasu üldsumma ja keskmine teenistujate arv majandusaastal

2005. aastal oli Pärnu Linnavalitsuses 8 struktuuriüksust ja koosseisu kuulus 148 ametikohta sh 146 ametnikku ja 2 abiteenistujat. Lisandub veel 6 linnavalitsuse koosseisus olevat juhti. Kokku teenistujaid 31.12.2005aasta seisuga 154.

Pärnu Linnavalitsusse on 2005 aasta jooksul ametisse nimetatud 26 ning teenistusest lahkunud 20 ametnikku.

Tabel 16

Teenistujate keskmine arv ja töötasu üldsumma
2005.aastal

Struktuuriüksus	Teenistujate keskmine arv	Töötasu suurus 2005
Linnakantselei linnavalitsus	5	2 459 103
Linnakantselei	25	3 109 985
Majandusosakond	19	2 446 830
Planeerimisosakond	35	4 523 071
Haridusosakond	10	1 198 935
Kultuuriosakond	6	863 115
Sotsiaalosakond	18	2 155 260
Rahandusosakond	26	3 279 472
Sisekontrolliteenistus	3	375 464
Kokku:	150	20 771 879

Volikogu liikmetele maksti tasu 2005.aastal summas 760 966 krooni, sh:

- Volikogu esimehe tasu 310 695 krooni;
- fraktsioonide esimehed ja volikogu aseesimehed (kokku 11 liiget) tasu kokku 359 238 krooni;
- lihtliikmete tasu (30 krooni/tund) kokku 61 033 krooni.

4. Aruandeaasta jooksul toimunud ja lähitulevikus planeeritavad olulised investeeringud

4.1. 2005.aastal tehtud olulised investeeringud

Laste huvialamajad- ja keskused	801 641
Lasteaiad	5 972 085
Põhikoolid	22 311 355
Gümnaasiumid	8 311 355
Täiskasvanute Gümnaasium	339 510
Hälviklaste koolid	49 856
Rääma haruraamatukogu (Kaevu 27) ümberehitus	800 000
MTÜ Rääma Noorte Ühing Noorus – Nooruse maja fassaad	150 000
Uue Kunsti Muuseumi hoone remont	255 264
Eraldised Pärnu Kontserdimaja ehituskulude katmiseks	2 000 000
Eesti Õigeusu Kiriku hoone (Vee tn 8) remont	99 999
Eraldised Eliisabeti kiriku välisremondiks	244 522
Eraldised Pärnu Kontserdimaja kulude katteks	5 938 438
Vana-Pärnu kaubasadama juurdepääsute ehitus	76 983 914
Vana kalmistu ja Alevi kalmistu aia ehitamine	1 885 632
Sotsiaalhoolekanne – riiklik toimetulekutoetus	51 000
Spordiorganisatsioonide investeeringutoetused	400 000

Raeküla sadama tormikahjude likvideerimine; sõudebaasi viilhalli valgustuse renoveerimiseks (Pärnu Sõudekeskus Kalev); toetus Pärnu Lauatenniseklubi Vint-90;

tormikahjude taastamiseks toetus (Sõudeklubi PÄRNU, Pärnu Jahtklubi, Pärnu Sõudekeskus KALEV) kogumaksumuses 1 634 370 krooni.

Lisaks:

Sauga jõe kallaste kindlustamine, linnavalitsuse hoonete remont, renoveerimine ja inventari soetus – Kuninga 19, Kaevu tn 27, Uus tn 2, linna videovalvesüsteemi arendamine, Raeküla tervisekompleksi korrastamine, Kuninga Tänav Põhikooli spordiväljaku renoveerimine; jooksurajad Pärnu jõe paremkaldal; liuväljade rajamine; lastestaadioni korvpalliväljaku katte vahetus; Pärnu noorte kergejõustikumaneži rajamine.

4.2. 2006 – 2008 planeeritavad investeeringud

Planeeritavad investeeringud linnavalitsuse struktuuriüksuste lõikes on välja toodud tabelis 17. Selgitus lühenditele:

LE – linnaeelarve;

EL – Euroopa Liit.

Tabel 17

Planeeritavad investeeringud aastatel 2006 - 2008

Osakonnad / investeering	Finantsinvesteeringu allikas	Maksumus
LINNAKANTSELEI		
WiFi-l põhinev Interneti võrgustiku loomine	100%LE	3 000 000
Kooliarstikabinettide renoveerimine, inventari, arvutite ja tarvikutega kindlustamine	100%LE	1 000 000
PLANEERIMISOSAKOND		
Rannaala arendamine Papiniidust muulini (sh Europan alal)	70%EL fond, 30%LE	2 150 000
projekt "Kindluslinn Pärnu"	25% riigieelarve, 50% EL fond, 25%LE	25 000 000
MAJANDUSOSAKOND		
Purgimissõlme väljaehitamine	100%LE	7 000 000
Rannapargi rekonstrueerimine	60% EL fond, 40% LE	15 000 000
Jõekallaste kindlustamine	60% EL fond, 40% LE	40 500 000
Uute avalike tualettide rajamine	100%LE	1 500 000
Loode-Pärnu tööstuspiirkonna infrastruktuuri rajamine	75%EL fond, 25%LE	2 000 000
Pärnu muuli korrastamine ja atraktiivsemaks muutmise	100%LE	1 500 000
Teatrihoovi renoveerimine	100%LE	400 000
Aia tn (Pikk - Lai tn.) ehitamine	100%LE	5 600 000
Ringi tn pikendamine	100%LE	2 800 000
Rannapuiestee renoveerimine ja pikendamine	100%LE	2 000 000
Suure-Jõe tn ehitamine	100%LE	10 000 000
Tammsaare-Kalevi pst ühendustee rajamine	100%LE	10 000 000

Malmö tn remont	100%LE	2 000 000
Riia mnt - Vanapargi-Pika tänava liiklussõlme ümberehitus	100%LE	6 000 000
Side tn (Papli-Ranna pst) remont	100%LE	4 000 000
Karusselli tänava rekonstrueerimine	100%LE	6 200 000
Kooli tänava rekonstrueerimine	100%LE	9 800 000
Aia - Kuninga - Karja - Vanapargi ristmik	100%LE	3 500 000
Riia mnt. - Papiniidu tn ristmiku rekonstrueerimine	100%LE	6 000 000
Karja tn. pikendus Tammsaare pst. - Ühisgümnaasiumi algklasside majani	100%LE	1 700 000
Uue silla projekteerimine, uuringud ja ehitus	riigieelarve, EL fond, LE	120 000 000
Vallikäär sild	25% riigieelarve, 50% EL fond, 25%LE	1 000 000
Parkide valgustamine	100%LE	3 000 000
Suur-Jõealka, Aru ja Jannseni tn vahelise ala tänavavalgustuse rekonstrueerimine	100%LE	740 000
Kesklinna silla valgustuse rekonstrueerimine	100%LE	170 000
Kuldse kodu kvartali tänavavalgustuse rekonstrueerimine	100%LE	1 600 000
Jõe äärsel kallasraja valgustamine	100%LE	10 000 000
Jalgrattateede ehitamine	100%LE	6 000 000
Pargiteede rekonstrueerimine	100%LE	1 000 000
Olemasoleva elamufondi renoveerimine	100%LE	1 500 000
Uute munitsipaallemute ehitamine või korterite soetamine	80% riigieelarve, 20% LE	35 600 000
Haldushoone (Suur-Sepa tn) ümberehitamine	100%LE	32 000 000
SOTSIAALOSAKOND		
Erivajadustega Inimeste rehabilitatsioonikeskuse (Riia 70) laiendamine	100%LE	6 000 000
Tammiste hooldekodu laiendamine: uue elukorpuse ehitamine	75% EL fond, 25%LE	12 000 000
Kodutute ja pikaajaliste töötute päevakeskuse väljaarendamine	100%LE	342 000
KULTUURIOSAKOND		
Nooruse Maja renoveerimine ja juurdeehitus	75% EL fond, 25%LE	10 000 000
Raeküla Vanakooli Keskuse väljaarendamine	60% EL fond, 40%LE	10 154 000
Pärnu Mudaravila muutmine külastus- ja kultuurikeskuseks	50% riigieelarve, 25% EL fond, 25%LE	50 000 000
Keskraamatukogu hoonete lõplik väljaehitus	50% riigieelarve, 20% erasektor, 30% LE	35 000 000
Vallikäär rekonstrueerimine	75% EL fond, 25%LE	15 000 000

Kaetud tehiskäälväljaku rajamine	80% erasektor, 20%LE	8 000 000
Kahe uue jalgpalliväljaku rajamine	100%LE	3 000 000
Raba ujula kompleksi renoveerimine	100%LE	1 000 000
Raeküla tervisekompleksi uue kompleksi rajamine	100%LE	900 000
Niidupargi Tervisekompleksi (suusa-, jooksu-, matkarajad) rajamine	100%LE	900 000
HARIDUSOSAKOND		
Lasteaedade köögiseadmete uuendamine	100%LE	900 000
Lasteaedade köögiblokkide remontimine	100%LE	1 100 000
Lasteaedade territooriumide ja piirdeaedade korrastamine	100%LE	1 500 000
Tuletõrje- ja valvesignalisatsiooni projekteerimine ja paigaldamine lasteaedades, koolides	100%LE	1 000 000
Pärnu Hansagümnaasium	pearaha alusel riigieelarve	2 850 000
Pärnu Vanalinna Põhikool	pearaha alusel riigieelarve	2 400 000
Pärnu Koidula Gümnaasium	pearaha alusel riigieelarve	3 900 000
Pärnu Ühisgümnaasium	pearaha alusel riigieelarve	3 660 000
Pärnu Rääma Põhikooli renoveerimine	40% EL fond, 60%LE	6 625 000
Pärnu Ülejõe Gümnaasium	pearaha alusel riigieelarve	6 000 000
Pärnu Vene Gümnaasium	100%LE	1 240 000
Pärnu Raeküla Gümnaasium	100%LE	1 560 000
Pärnu Slaavi Põhikool	100%LE	1 350 000
Pärnu Vanalinna põhikooli võimla	50% EL fond, 50%LE	15 000 000
Noorte Tööõpetuse ja Tehnikamaja projekteerimine ja loomine (Kooli 6B)	100%LE	10 000 000
Akende vahetus lasteaedades	100%LE	3 800 000
Katuse vahetus lasteaedades	100%LE	2 700 000
Õppehoonete õpperuumides uue elektrisüsteemi paigaldamine	100%LE	2 200 000
Keskkonnahariduse keskuse (ökomaja) rajamine	75% EL fond, 25%LE	24 000 000
Tehnikamaja angaari ehituse lõpetamine Vana-Pärnus	100%LE	600 000
Noorte Tööõpetuse ja Tehnikamaja väljaarendamine	100%LE	8 000 000
Lifti ehitamine kehapuudega õpilastele	50%EL fond, 50%LE	2 500 000
Tartu Ülikooli Pärnu Kolledži õppekompleksi väljaarendamine	90% riigieelarve, 10%LE	18 000 000
SA Pärnu (üli-)õpilaskodu loomine ja keskuse väljaarendamine	90% riigieelarve, 10%LE	20 500 000

5. Olulised uurimis- ja arendustegevuse projektid ning nendega seotud väljaminekud aruandeaastal ja järgmistel aastatel

➤ Niidu puhkeala

Eesmärk: Niidu pargi ja Pärnu jõe äärde aastaringselt aktiivselt kasutatav puhkeala arendamine, millel säilitatud looduslik mitmekesisus ning loodud kaunid vaated Pärnu jõele ja Niidu metsale.

Projektijuht ja teostajad: töid teostas OÜ Vändra MP, koordineeris Enno Tammekivi
Projekti lõpptähtaeg: juuli 2005.

Finantseeringu allikas: linnaelarve + Keskkonna Investeeringute keskus (KIK)

Projekti maksumus: 2 229 2999 krooni

2005.aastal tasutud: 1 729 2999 krooni omafinantseering ja KIK-lt 500 000 krooni.

➤ Ohtlike jäätmete kogumisringide korraldamine

Eesmärk: koguda elanikelt kodumajapidamises tekkinud ohtlikke ning elektroonika jäätmeid ning käidelda neid nõuetekohaselt.

Projektijuht ja teostajad: töid teostas AS RagnSells, koordineeris Olav Avarsalu

Projekti lõpptähtaeg: november 2005.

Projekti finantseerimisallikas: linnaelarve + KIK

Projekti maksumus: 84 981.90 krooni

2005.aastal tasutud: 30 981.90 omafinantseering + 54 000 krooni KIK-lt.

➤ Pärnu linna kaitsealuste parkide tormikahjude likvideerimine

Eesmärk: korrastada jaanuari tormis kahjustada saanud pargid

Projektijuht ja teostajad: töid teostasid OÜ Vändra MP, AS Minu Vara Lääne, AS Teho, AS Tartu Puukool, AS Plantex. Koordineerisid Olav Avarsalu

Projekti lõpptähtaeg: november 2005.

Projekti finantseerimisallikas: linnaelarve + KIK

Projekti kogumaksumus: 912 237 krooni.

2005.aastal tasutud: 117 000 krooni omafinantseering + 795 237 krooni KIK-lt.

➤ Kesklinnakoolide võimla ehitus

Eesmärk: Pärnu kesklinnas asuval 3 koolil kaasaja nõuetele vastav õpikeskkond.

Projektijuht ja töid teostas : Projektijuhtimise teenus ostetud OÜ FK teenused.
Koordineeris Enno Tammekivi

Projekti lõpptähtaeg: 31.08.2005.

Projekti finantseerimiseallikas: EL struktuurifondid RAK meede 4.6.1(KOIT kava alusel).

Projekti maksumus kokku : 19 300 000 krooni.

2005.aastal tasutud 17 800 000 krooni.

➤ Pärnu Rannapromenaadi ehitamine

Eesmärk: Pärnus pakutava puhkamisteenuse kvaliteedi tõus ja rannapiirkond muuta aastaringselt atraktiivseks.

Projektijuht ja teostajad: projektijuhtimise teenus ostetud OÜ FK Teenused .
Koordineerib Enno Tammekivi;

Projekti lõpptähtaeg: 31.08.2006.

Projekti finantseerimiseallikas: linnaelarve + EL struktuurifondid RAK meede 4.6.2

Projekti maksumus: 20 999 855 krooni.
2005.aastal tasutud: 7 300 000 krooni.

➤ Tagastatud üürnikele elamu ehitamine Metsa 7A

Eesmärk: tagastatud maja eluaseme probleemi lahendamisele kaasaitamine.

Projektijuht ja teostaja: AS Reldor: Koordineeris Karin Pärman.

Projekti lõpptähtaeg 31.07.2005.

Projekti finantseerimisallikas: linnaelarve + AS Kredex

Projekti kogumaksumus 3 679 837,63 krooni.

2005.aastal tasutud 1 835 418.50 krooni omafinantseering + 18354 416.50 krooni AS Kredex.

➤ Raeküla Vanakooli keskuse rajamine

Eesmärk: Raeküla Vanakooli hoone baasil (Lembitu 1) välja arendatud rahvusvaheline majutus-, koolditus- ja kultuurikeskus.

Projektijuht ja teostaja: teenus ostetud FIE Pia Karro. Koordineerib Kaarel Koppel.

Projekti lõpptähtaeg: 1.09.2006.

Projekti finantseerimisallikas: linnaelarve + Phare CBC 2003.

Projekti kogumaksumus 4 303 246 krooni.

2005.aastal tasutud: 867 990 krooni omavahendid.

➤ Hoone renoveerimine Pärnu erivajadustega inimeste rehabilitatsioonikeskuseks (Riia mnt 70)

Eesmärk: renoveeritud endine lasteaed ja antud erivajadustega inimeste kasutusse; likvideeritakse ruumikitsikus ja luuakse vajalikud tingimused erivajadustega inimeste nõustamiseks, ühistegevusteks.

Projektijuht ja teostajad: projektijuhtimise teenus ostetud OÜ FK Teenused . Koordineerib Kaarel Koppel.

Projekti lõpptähtaeg: 31.05.2006.

Projekti finantseerimisallikas: linnaelarve + EL struktuurifondid RAK meede 4.6.1 (KOIT kava alusel).

Projekti kogumaksumus: 11 670 000 krooni.

2005.aastal tasutud: 1 300 000 krooni.

➤ Pärnu Hansagümnaasiumi rekonstrueerimisprojekti ettevalmistamine ja struktuurifondide projektitaotluse koostamine

Eesmärk: koolidele ettenähtud normidele ja nõuetele vastava ehitusprojekti koostamine; ekspertiishinnangu koostamine ja taotluse ettevalmistamine EL struktuurifondidest toetuse saamiseks.

Projektijuht ja teostajad: projektijuhtimise teenus hangiti lepinguga (OÜ FK Teenused), koordineerib Olav Avarsalu.

Projekti lõpptähtaeg: 31.08.2006

Projekti finantseerimisallikas: EL struktuurifondide projektide ettevalmistusfond PPF1.

Projekti kogumaksumus: 1 212 345 krooni.

2005.aastal tasutud: 86 230 krooni.

Projekt lõpetatakse põhjusel, et projekti raames teostatud riigihange “ Pärnu hansagümnaasiumi koolihoone rekonstrueerimise projekti koostamine” nurjus, kuna

kõik pakkumised ületasid oluliselt hankelepingu eeldatava maksumuse ja uue hanke tegemine ei võimaldaks ajagraafikus püsimist.

➤ Säästliku linnatranspordi rakendamine ja planeerimine
INTERREG III B regioonidevahelise koostööprogrammi raames BUSTRIP,
kogumaksumus: 272 861 krooni.

Projekti koordinaator: Karri Tiigison

Projekti lõpptähtaeg: detsember 2007.

2005.aastal tasutud: linna eelarvest 9 922 krooni;

➤ Teadus- ja arendustegevuse ning innovatsiooni edendamine
EL struktuurifondid RAK meede 2.3 Teadus- ja arendustegevuse ning innovatsiooni edendamise osa “Ettevõtlusinkubatsiooni programm” raames Pärnu ettevõtlusinkubaatori tasuvuse ja teostatavuse analüüsi koostamine.

Projekti kogumaksumus 118 500 krooni.

Projekti juht: Pärnu Kolledž – Neve Albre.

Projekti lõpptähtaeg: 30.aprill 2006.

2005.aastal tasutud: linna eelarvest 10 000 krooni.

Projekti lõpptähtaeg - aprill.2006;

➤ Kuurordi-, kultuuri-, turismiprojekt
INTERREG III A Lõuna-Soome – Eesti kuurordi-, kultuuri-, turismiprojekt KUTUR.
Projekti kogumaksumus: 1 875 026 krooni.

Projekti juht: Merle Laager.

Projekti lõpptähtaeg: august 2006.

2005.aastal tasutud: linna eelarvest 185 561 krooni;

➤ Turismi arengu toetamine
Phare ESC turismi arengu toetamine ellu rakendamaks turundusplaani “Konverentsilinn Pärnu”.

Projekti kogumaksumus 979 980 krooni.

Projekti juht: Viivika Orula

Projekti lõpptähtaeg: 30.aprill 2006.

2005.aastal tasutud: linna eelarvest 253 660 krooni;

➤ Lastekaitse infosüsteem
Projekt - Pärnu Lastekaitse infosüsteem, eesmärk- infosüsteemi loomine
Finantseeringu allikas - Põhjamaade Ministrite nõukogu.

Maksumus kokku - 128 100 krooni.

Projekti juht - Tõnu Poopuu, teostaja - OÜ Tervissoft

Projekti lõpptähtaeg - 31.03.2006.

2005.aastal tasutud: linna eelarvest 78 627 krooni.

6. Aruandeaastal toimunud ja tegemata jäänud olulised sündmused ja tegevused (arengukava raames)

6.1. 2005.aasta toimunud olulised sündmused

LINNAJUHTIMINE: Koosseisu optimeerimine, digitaalse dokumendihaldussüsteemi rakendamine, uued andmehõived, planeeringute digitaalse asjaajamise korra vormistamine ja elluviimine, ajakohase tark- ja riistvara soetamine, projekterimistingimuste avalikustamine internetis.

LINNAPLANEERIMINE: Arhitektuursete tingimuste teemaplaneering, rohealade teemaplaneering, liikluskorralduse teemaplaneering, munitsipaalmaade planeering, Loode-Pärnu detailplaneering, maa munitsipaliseerimine, teede- ja tänavate aluse maa munitsipaliseerimine.

LINNATURUNDUS: Turundusstrateegia koostamine, infomaterjalide väljaandmine Pärnu investeerimisvõimaluste ja ettevõtlikliima tutvustamiseks, osalemine rahvusvahelistes organisatsioonides, linna visuaalne tutvustamine meedias, Noortelinn 2005, osalemine rahvusvahelistes organisatsioonides.

LINNA- JA ELAMUMAJANDUS Pärnu linna vee- ja kanalisatsiooni arengukava koostamine.

LOODUS JA KESKKONNAKAITSE: Linnaelanikelt ohtlike jäätmete kogumise süsteemi loomine ja käigushoidmine, jõe- ja merevee kvaliteedi uurimine ning jõe- ja merevee kvaliteedi parandamiseks tegevuskava koostamine, õhukvaliteedi uurimine erinevates linnaosades, võimalike pinnase- ja veereostuse likvideerimine, pargimissõlme väljaehitamine, uurimistöde teostamine kõrghaljastuse kohta, Jakobsoni pargi renoveerimine, kaldakindlustuse rajamine Vana-Pärnusse, kaldakindlustuse parandamine Keslinna silla all, jõeplaneeringu elluviimine, Kalda tn tualeti remont, Vana kalmistu rekonstrueerimine, Alevi kalmistu kabelite ja aedade korrastamine, Vana-Pärnu kalmistu aia korrastamine, kalmisturegistri koostamine, Paju parki mänguväljaku rajamine, Ülejõe linnaossa mänguväljaku rajamine.

TERVISHOID: Kooliarstikabinettide renoveerimine, inventari, arvutite ja tarvikutega kindlustamine.

TURVALISUS: Videovalve laiendamine ja arendamine.

SOTSIAALHOOLEKANNE: Erivajadustega Inimeste rehabilitatsioonikeskuse (Riia 70) laiendamine, Tammiste hooldekodu laiendamine: uue elukorpuse ehitamine, Tammiste hooldekodu Tieli maja renoveerimine, piirkondlike hoolekandekontorite renoveerimine (Kuninga 19, Kaevu 27), paikkondliku uimastiennetusprogrammi loomine ja rakendamine, visiiditasu ja voodipäevatasu maksmise toetamine vähekindlustatud Pärnu linna kodanikule.

TURISM JA KUURORDIMAJANDUS: Rannapromenaadi ehitamine, rannaala arendamine EUROPAN alal, Pärnumaa turismi arengukava koostamine, turismiuuringute regulaarne korraldamine, Pärnu konverentsibüroo loomine ja arendamine.

SPORT: Kergejõustikumaneži ehitamine, Kuninga Tänav Põhikooli spordiväljakute renoveerimine, Raeküla tervisekompleksi omandamine ja korrashoidmine, kahe silla ringi raja korrastamine, Jüri Jaanson Kahe Silla Jooksu korraldamine, rahvusvahelise noorte jalgpalliturniiri korraldamine, rannavolle festivali korraldamine.

KULTUUR: Nooruse Maja renoveerimine, Rääma haruraamatukogu üleviimine uutesse ruumidesse, Pärnu Uue Kunsti Muuseumi ehitamine, muusikasündmuste, festivalide, kursuste projektipõhine toetamine, rahvakultuuri projektipõhine toetamine, tegevustoetused, kollektiivide osavõtt üleriigilistest sündmustest, Pärnu mainet kujundavad tseremoniaalsed ülelinnalsed kultuurisündmused, valdkondadevaheline kultuurisündmuste projektipõhine toetamine, Pärnu Linnaorkestri arendamine, linnaosakeskuste toetamine, kultuuri aastapreemiate väljaandmine eri valdkondades.

ALUS- JA ÜLDHARIDUS: Lasteaedade köögiblokkide remontimine, lasteaedade territooriumide ja piirdeaedade korrastamine, tuletõrje- ja valvesignalisatsiooni projekteerimine ja paigaldamine lasteaedades, koolides, koolihoonete renoveerimine, akende vahetus lasteaedades, lasteaedade sadeveekanaliseerimise renoveerimine, täiendavate söime- ja aiariühmade avamine, erakoolide toetamine, haridusasutuste õppekava toetavate projektide finantseerimine, õppevahenditega varustatuse parandamine, õppeprotsessi toetavate teatmeteoste ja sõnastike hankimine, täienduskoolituse süsteemi väljatöötamine. Pärnu Noorte Teaduskeskuse tegevuse jätkamine, arendus- ja liitpuudega laste rühmade arengu toetamine.

KUTSEHARIDUS: Töölase täiend- ja ümberõppe võimaldamine erivajadustega inimestele, maakondliku karjääri- ja õppenõustamiskeskuse väljaarendamine, elukestvat õpet (täiend- ja ümberõpet) pakkuvate koolitusasutuste koostöövõrgustiku kujundamine ja koostöö arendamine.

KÕRGHARIDUS: Üliõpilasstipendiumite väljaandmine.

6.2. 2005.aasta tegemata jäänud olulised sündmused

Peamiseks põhjuseks, miks jäid teostamata mõned olulised arengukavapõhised tegevused, mis oleks tulnud 2005.aastal teostada oli eelarveliste vahendite nappus. Olulise põhjusena saab välja tuua ka töömahu suurust olemasoleva inimressursi kohta, mis on viidud maksimumini. Osad tegevused jäid ka teostamata seetõttu, et 2005.aastal vahetus Pärnu linnal kolm linnavalitsust ning iga valitsusega muutus arengukava prioriteetide järjekord. Ühtlasi oli ka tegevusi, mis oma olemuselt olid tänapäeva kiiresti muutuvmas maailmas osutunud mittevajalikuks ehk olid kaotanud oma aktuaalsuse.

LINNAJUHTIMINE: Üldise Linna arengukonverentsi kokku kutsumine, linnajuhtimise tulemuslikkuse hindamissüsteemi loomine ja motivatsioonisüsteemi arendamine, e-Pärnu realiseerimine volikogu ja linnavalitsuse struktuurides, WiFi-l põhinev internetivõrgustiku loomine, projekteerimistingimuste avalikustamine internetis, linna eelarvestrateegia koostamine.

LINNAPLANEERIMINE: Territoriaalsete üksuste teemaplaneering, riigilt munitsipaalomandisse taotlemiseks vajalike maa-alade planeerimine.

LINNATURUNDUS: Ühtsete linna tutvustavate visuaalsete materjalide väljatöötamine.

LINNA- JA ELAMUMAJANDUS: Tammsaare pst pikenduse rajamine, Ristiku tn ehitamine, Lina tn rekonstrueerimine, Aia-Võimlemise-Karusselli tänavavalgustuse

rekonstrueerimine, Haapsalu mnt ja Sauga jõe vahelise ala tänavavalgustuse rekonstrueerimine.

LOODUS JA KESKKONNAKAITSE: Arhitektuuriväärtuste hoolduskava koostamine.

TURISM JA KUURORDIMAJANDUS: Turismi kodulehekülj. 2005.aastal alustati Pärnu turismi kodulehekülje loomist. Protsess jätkub ja 2006.aasta keskpaigaks on ülesanne täidetud, rannaala arendamine Raekülas, rannaala arendamine Papiniidus.

ETTEVÕTLUS: Pärnu linna edukaima ettevõtja konkursi korraldamine, uuring Pärnu(maa) ettevõtlusvaldkondade väljaselgitamiseks – andmed saame teiste uuringute käigus (LERIS: Lääne-Eesti regionaalne innovatsiooni süsteem ja inkubatsioonikeskuse vajalikkus).

TERVISHOID: Erialaarstide ja meditsiiniõdede õppelaenude tagasimakse osaline toetamine.

TURVALISUS: Valvega jalgrattaparklate ja randa pakihoidla rajamine.

6.3. Planeeritavad uued algatused ja seos arengukavaga

5. Üldplaneeringu muutmine – linnaplaneerimise prioriteet nr 1. Kaasajastatud üldplaneering;
6. uue silla projekteerimine – sildade rekonstrueerimine ja ehitus;
7. Vallikäärü ja Vallikraavi arendamine – kultuurirajatiste kaasajastamine;
8. Loode-Pärnu ala väljaarendus – linna arenduslikult oluliste ja ettevõtluseks sobivate maaalade määratlemine, prioritseerimine ja väljaarendamine;
9. ettevõtlusinkubaatori käivitamine - kohaliku tugistruktuuri kujundamine;
10. Pärnu Mudaravilast külastuskeskuse loomine – Pärnu kui pikkade traditsioonidega kuurortlinna säilitamine;
11. e-kooli rakendamine üldhariduskoolides;
12. direktori asetäitja noorsootöö alal rakendamine kõikides üldhariduskoolides;
13. keelekümbelrühma- ja klasside avamine – Liblika Tänavas Lasteaias, Hansagümnaasiumis ning Vene gümnaasiumis;
14. põhihariduseta noorte kutsehariduse omandamise võimaluste loomine;
15. lasteaedadele logopeedilise abi kindlustamine Õppenõustamiskeskuse koordineerimisel;
16. 2005.a. lõpetas riik puuetega inimeste hooldajatele hooldajatoetuse maksmise ning andis selle kohustuse üle kohalikele omavalitsustele;
17. erivajadustega Inimeste Rehabilitatsioonikeskus - valmib aprill 2006.

7. Muu lisateave

2005.aastal pikendati kahel laenulepingul laenu tagasimaksmise tähtaega:

- Pärnu linna ja AS-I Sampo Pank vahel 16.veebbruaril 2001 sõlmitud lepingu laenu tagasimaksmise tähtpäev pikenes 01.veebbruarini 2009.a.;
- Pärnu linna ja AS Eesti Ühispank vahel 15.veebbruaril 2001 sõlmitud lepingu laenu tagasimaksmise tähtpäev pikenes 20.veebbruarini 2009.a.

Pärnu Uue Kunsti Muuseumi ehitamine on peatatud seoses Pärnu Linnavolikogu 16. veebruar nr 11 otsusega kinnistu nr 58605 asukohaga Esplanaadi 10 müüa.

Ajavahemikul 01.01.2006 – 30.04.2006:

- kuulutati välja suvettevõtluse konkursid Kesklinna randa, Rüütli tänavale. Lepinguliste tingimuste oluline muudatus – linnarajatiste kasutamise tähtaeg 3 aastat;
- alustati Pärnu linna ajalehe “Pärnu” väljaandmist, esimene number ilmus 20.märts 2006;
- koostöös POL-iga (Pärnumaa Omavalitsuste Liit) “Haldussuutlikkuse tõstmine” koolitus;
- alates 20.märts 2006 ei maksta toetust lapse üheaastaseks saamisel. Aasta algusest suurenes lapse sünnitoetus (3 000.- krooni) ja ka teised toetused;
- fikseeritud üks kindlustusjuhtum: Sülearvuti ekraani remont;
- rahaline nõue tuleneb kohtuvaidlusest OÜ Parem Kallas versus Pärnu linn. Vaidlus käib sundvõõrandamise hinna üle. OÜ Parem Kallas on esitanud taotluse nõudega võõrandada kinnistu Rääma 19c summaga 950 000 krooni. Kohtuvaidlus jätkub;
- jätkub vaidlus Vee tn 14. korterite erastamisõigusest ilmajäämise hüvitise üle. Esialgne summa tasutud;
- kohtuvaidluses P. Kerese 11 hoonele väljastatud projekteerimistingimuste õiguspärasuse üle esindab Pärnu linna advokaadibüroo Paul Varul advokaat Mikk Lõhmus ja Matti Laarmaa- sellega kaasnenud juba kulud 41 064 krooni;
- kahju hüvitamise nõue on ka Nikolai tn 19 suhtes summas 290 000 krooni.

8. Teised konsolideerimisgruppi kuuluvad üksused

8.1. AS Pärnu Vesi

Ettevõtte põhitegevuseks on Eesti standarditele vastava joogivee tootmine ja tarbijani juhtimine ning heitvee ärajuhtimine ja puhastamine. AS Pärnu Vesi osutab teenuseid Pärnu ja Sindi linnas ning Paikuse, Sauga ja Tahkuranna vallas.

2005.a. oli Pärnu Vesi müügitulu 49,1 miljonit krooni, millest 92,1% moodustasid vee müük ja heitvee vastuvõtmine.

2005.aasta tootmismahud:

- vörku antud vett 2 518 m³;
- realiseeritud vett 2 006 m³;
- heitvee läbilask 5 870 m³;
- maksustatud heitvett 2 336 m³.

2005.aasta tähtsaimad saavutused:

Ühtekuuluvusfondi projekti “Pärnu alamvesikonna Pärnu ja Paide linna veemajandusprojekti” elluviimislepingu allkirjastamine ja Keskkonnaministeeriumilt sihtfinantseeringu nõusolek ~ 108 miljonit krooni;

Projekti “Pärnu Kesklinna, Ülejõe ja Rääma linnaosade vee- ja kanalisatsioonivõrgu laiendamine ja rekonstrueerimine” taotluse esitamine Keskkonnaministeeriumile Euroopa Ühtekuuluvusfondist ~ 376 miljoni krooni saamiseks.

2005.aasta töötajate keskmine arv oli 110, töötasudeks maksti 12 210 019 krooni, sh nõukogule 264 005 krooni. Eelmiste juhatuse liikmete tööd eraldi ei tasustatud.

8.2. AS Taastusravikeskus Estonia

Ettevõtte põhitegevusalaks on taastus- ja ennetav ravi. Osutatavateks teenusteks on ravi- ja lõõgastuspaketid. 2005.aastal teenindati 22 381 külastajat, millest oli Eesti elanikke 5 267 ehk 23,5%, välismaalasi 17 114, kelledest olid 90% soome rahvusest külastajaid.

2005.aasta puhaskasum 8,4 miljonit krooni, müügitulu 77 miljonit krooni, mis on 18,6% rohkem, kui 2004.aastal.

AS Taastusravikeskuse Estonia keskmine töötajate arv majandusaastal oli 237 inimest ja töötajatele makstud tasu üldsumma 20 120 519 krooni. Ettevõtte juhatajale maksti majandusaastal 499 661 krooni. Nõukogu liikmete töötasu moodustas 392 114 krooni (sh endise Mudaravila nõukogu liitumiseni 129 120 krooni).

8.3. AS Taastusravikeskus Sõprus

AS Taastusravikeskus Sõprus müügitulu 2005.aastal oli 16,3 miljonit krooni. Turismitoodete käive Soome Vabariiki, Rootsi Kuningriiki ja Venemaale moodustas 73,6%. Tegevuse põhisuunaks on veresoonkonna haigusi põdevate inimeste ennetus- ja taastusravi. Taastusravikeskuses on 163 majutuskohta. Ettevõtte osutab ka seminari- ja majutusteenust.

Töötajate keskmine arv 2005.aastal oli 75. Töötasudeks kulus 5 598 586 krooni, mis moodustas 29,7% kuludest. Nõukogu liikmete töötasudeks 236 370 krooni ja juhataja tasu oli 283 828 krooni. Juhataja lepingu lõpetamise hüvitis on 300 312 krooni.

8.4. Osäühing Kümblus

OÜ Kümblus põhitegevusalaks on saunateenused. Saunas on arvestatud 72 kohta ja 3 peresauna. Lisaks saunateenusele pakub ettevõtte ka renditeenust.

2005.aastal moodustas OÜ Kümblus müügitulu 1,5 miljonit krooni, millest saunapiletite müük moodustas 77,4%, kaubamüük 19,3% ja rent 4,3%. Võrreldes 2004.aastaga müügitulu kasvas 10,3%, samas äritegevuskulude kasv oli 5,1%, millede peamiseks mõjuriteks olid kütuse kulu ja elektri kulu.

Üldsauna aastaringne täituvus oli 37,3% ja peresauna täituvus 52,3%.

Ettevõtete juhik kolme liikmeline juhatus, kellele arvestatud ja väljamakstud töötasu 2005.aastal oli 109 923 krooni.

Aastakeskmine töötajate arv 2005.aastal oli 21 ja töötajatele arvestatud ja väljamakstud töötasu 617 578 krooni, sealhulgas tegevjuhi töötasu 76 533 krooni.

8.5. Osäühing Munga Maja

Osäühing Munga Maja on asutatud Munga tn 2 asuva hoone ehitamiseks ja haldamiseks.

2005.aastal moodustas OÜ Munga Maja haldusteenuse realiseerimiskäive summas 348 016 krooni. Võrreldes 2004.aastaga on käibe tõus olnud 31 000 krooni. Kuna ettevõtte ei ole kasutanud äritegevuses laene ega arveldanud ka valuutas, siis 2005.aasta lõppes nii ärikasumi kui ka puhaskasumi osas null tulemiga.

Osäühing Munga Maja töötajate tööjõukulu 2005.aastal oli 122 042 krooni. Juhatause esimehe töötasu 2005.aastal oli ilma sotsiaalmaksuta 32 436 krooni.

8.6. Sihtasutus Pärnu Haigla

SA Pärnu Haigla põhitegevuseks on kõrgetasemelise eriarstiabi, õendusabi, aga samuti sellega seonduvaga teenuste ostmise kogu Lääne-Eesti piirkonna elanikele ning Pärnu suvekülastajatele. Organisatsiooni pikemaajaline eesmärk on olla Eesti parim keskhaigla.

2005.aasta eelarves oli SA Pärnu Haiglal planeeritud negatiivne tulem summas 25,8 miljonit krooni seoses uue haiglahoone käivitamisega ja sellega seonduvate kuludega. Majandusaasta lõppes 21,2 miljonilise negatiivse tulemiga. SA Pärnu Haigla finantsplaan näeb ette katta negatiivne tulem vabanenud haiglahoone müügist saadava kasumiga.

Bilansipäevale järgnevatest sündmustest võib välja tuua , et 2006.aastal müüdi kinnistu Sillutise tn 6 müügituluga 19,8 miljonit krooni.

Keskmine töötajate arv aruandeaastal oli 933, kellele arvestati palkadeks, sh valve- ja lisatasudeks kokku 91 720 187 krooni.

Juhatusel liikmetele aruandeaastal makstud tasud koos maksudega moodustasid kokku 1 683 510 krooni. Soodustusena kasutavad juhatuse liikmed ametiautosid, mis on renditud. Kuna SA Pärnu Haigla juhatuse liikmete ametist tagasikutsumisel ilma mõjuva põhjusega tuleb kolmele juhatuse liikmele tasuda hüvitist kaheksa kuu töötasu ulatuses ning ühele juhatuse liikmele kuue kuu töötasu ulatuses, seega moodustab kompensatsioonikohustuste kogusumma koos maksudega 1 181 040 krooni.

9. Sidusettevõtted ja pikaajalised aktsiad

Lisaks konsolideerimisgruppi kuuluvatele üksustele omab Pärnu linn osalust sidusettevõtetes:

- Pärnu Sadam AS, osalus 41,3%;
- Paikuse Jäätmekäitlus, osalus 50%

9.1. Pärnu Sadam AS

2005.aasta majandusaastal tegutses Pärnu Sadam AS landlord - tüüpi sadamana. AS Pärnu Sadam rahalise käibe moodustasid kõigi Pärnu sadamate külastatavate kaubalaevade kanalitasud, kaisid külastatavate laevade külastatusud, operaatorite renditasud kauba-käsitluseks vajaliku infrastruktuuri kasutamise eest ja muud tulud.

Navigatsioon sadamas on aastaringne.

2005.aasta Pärnu Sadam AS realiseerimise netokäive oli 35,5 miljonit krooni ja puhaskasum oli 8,03 miljonit krooni.

2005.aastal tegi AS Investeeringuid põhivarasse summas 4,2 miljonit krooni, sellest masinatesse ja seadmetesse 1,3 miljonit krooni ning ehituseks 2,9 miljonit krooni.

Tabel 18

Pärnu Sadam AS maksevõime suhtarvud 2004 - 2005

Näitaja	Pärnu Sadam AS	
	2004	2005
Aasta		
Likviidsuskordaja	0,45	1,67
Maksevõime kordaja	1,32	1,99

Kaheksa liikmelise nõukogu liikmete töötasu 2005.aastal moodustas 406 250 krooni, juhatuse liikmete töötasu oli 502 583 krooni. Töötajate tasu üldsumma aruandeaastal 2 642 417 krooni.

Aktiakapital oli 2005.aasta lõpu seisuga 30 miljonit krooni, mis koosneb kolmest miljonist aktsiast nimiväärtusega 10 krooni aktsia. Omakapitali suurus 2005.aasta lõpuks oli 86 miljonit krooni. Kapitalstruktuuris omakapital moodustab 51%.

Tabel 19

Pärnu Sadam AS 2005.aasta
tootlusnäitajad

ROE (omakapitali tootlus)	9,32%
ROA (varade tootlus)	4,59%
EPS (tulu aktsia kohta)	2,68

Juhatus kasumi jaotamise ettepanek 2005.aastal kohta on, et kasum 8 026 646 krooni jätta jaotamata.

9.2. Paikuse Jäätmekäitluskeskus OÜ

OÜ Pärnu Jäätmekäitluskeskus asutati Pärnu Linna ja Paikuse Valla poolt 08.veebruar 2002.aastal.

Äriühingu eesmärgiks on Euroopa Liidu ja Eesti riigi keskkonnainvesteeringute sihtfinantseerimisvahenditest ning äriühingu omavahenditest rajada ja rakendada EL-i direktiividele ja normatiividele vastav jäätmekäitluskeskus, mis teenib Pärnu Maakonda ning sellega külgnevate maakondade valdasid ja linnasid jäätmete kogumisel, ladestamisel ja sorteerimisel. Lisaks eelpooltoodule ja vastavalt Riiklikule Jäätmekavale, peab OÜ Paikuse Jäätmekäitluskeskus kujunema regionaalseks jäätmekäitluskeskuseks, mis peale valmimist 2006.aastal on valmis teenindama nii Pärnumaa kui ka piirnevate maakondade piirivaldade elanikke ja ettevõtjaid.

Projekti finantseerimise proportsioon:

- 63% Euroopa Liidu Ühtekuuluvusfond;
- 25% Eesti Riik, Keskkonnainvesteeringute Keskus;
- 12% Paikuse Jäätmekäitluskeskus OÜ.

2005.aastal äriühingu eesmärgiks oli saavutada Eesti Delegatsiooni poolt heaks kiidetud ja kaasfinantseeritud Pärnumaa Jäätmekäitluse projekti projekteerimise – ehitamise hanke ja ehitustööde järelevalve ja juhtimise hanke tähtaegne läbiviimine, et tagada projekti õigeaegne rakendamine 2006.aasta juuni – juuli.

Vana prügiala sulgemistööde esialgseks maksumuseks on 5,7 miljonit EUR-I ning finantseerimise proportsioon on sama.

Aruandeaastal töötas jäätmekäitluses lisaks juhatajale kolm põhikohaga töötajat. Tööjõukulu moodustas 2005.aastal 971 000 krooni. Juhatus liikmele maksti juhatuse liikme tasu 318 000 tuhat krooni.

Nõukogusse kuulub 6 liiget, keda nõukogu liikmeks olemise eest 2005.aastal ei ole tasustatud.

Paikuse Jäätmekäitlus OÜ – 2006.aastal ei jaotata dividende ega ei ole plaanis müüa ka osakuid.

Muud pikaajalised aktsiad:

- Eesti Veevärk AS 180 aktsiat omandas linn 26.jaanuaril 1995. Aktsiate ost oli seotud Pärnu Veele antud vee- ja kanalisatsiooni rekonstrueerimislaenuga;
- Pärnu Soojus AS. Pärnu Linnale kuulub 1 B eelisaktsia väärtuses 10 000 krooni. Aktsia omandati 01.juuni 2000.aastal. Aktsia omandamise eesmärk oli, et Linn soovis jätta endale õiguse osaleda soojushinna kujundamise protsessis.

Raamatupidamise aastaaruanne

Linnavalitsuse deklaratsioon

Pärnu Linnavalitsus deklareerib oma vastutust Pärnu linna konsolideerimisgrupi raamatupidamise aastaaruande koostamise eest ja kinnitab, et:

- Pärnu linna konsolideerimisgrupi raamatupidamise aastaaruande koostamisel rakendatud arvestuspõhimõtted on vastavuses Eesti hea raamatupidamistavaga;
- raamatupidamise aastaaruanne kajastab õigesti ja õiglaselt Pärnu linna konsolideerimisgrupi finantsseisundit, majandustulemust ja rahavoogusid;
- kõik teadaolevad olulised asjaolud, mis on selgunud aruande valmimise kuupäevani (25.05.2006), on raamatupidamise aastaaruandes nõuetekohaselt arvesse võetud ja esitatud;
- Pärnu linna konsolideerimisgrupp on jätkuvalt tegutsev.

Mart Viisitamm	linnapea	25. 05 2006
Cardo Rimmel	abilinnapea	25. 05.2006
Margus Tammekivi	abilinnapea	25. 05.2006
Raul Sarandi	abilinnapea	25. 05.2006
Mart Alliku	abilinnapea	25. 05.2006
Simmo Saar	linnaavalitsuse liige	25. 05.2006

2005.a majandusaasta aruanne

Pärnu linna

Konsolideeritud bilanss

VARAD		(tuhandetes kroonides)	
		31.12.2005	31.12.2004
	Lisa		
Käibevara			
Raha ja pangakontod	2	67 319	63 421
Finantsinvesteeringud	3	12 214	35 531
Maksu-, lõivu- ja trahvinõuded	4	24 203	16 479
Muud nõuded ja ettemaksed	5,6	42 791	30 461
Varud	7	10 037	7 304
Müügiootel põhivara	8	7 357	0
Käibevara kokku		163 921	153 196
Põhivara			
Osalused sihtasutustes ja MTÜ-tes	9	64	70
Osalused tütar- ja sidusettevõtjates	10	36 220	33 762
Pikaajalised finantsinvesteeringud	11	226	226
Kinnisvarainvesteeringud	12	516 221	129 031
Materiaalne põhivara	13	1 620 502	739 514
Immateriaalne põhivara	14	777	851
Bioloogilised varad	15	9 128	0
Põhivara kokku		2 183 138	903 454
VARAD KOKKU		2 347 059	1 056 650
KOHUSTUSED JA NETOVARA			
KOHUSTUSED			
Lühiajalised kohustused			
Saadud maksude ettemaksed	16	134	1
Võlad hankijatele	16	21 066	13 314
Võlad töövõtjatele	16	43 667	37 145
Muud kohustused ja saadud ettemaksed	16	52 107	27 775
Laenukohustused	16	36 983	24 441
Lühiajalised kohustused kokku		153 957	102 675
Pikaajalised kohustused			
Pikaajalised kohustused ja saadud ettemaksed	19	88 820	83 754
Sihtfinantseerimine	20	9 614	3 693
Laenukohustused	21,23	168 119	179 361
Pikaajalised kohustused kokku		266 553	266 808
Kohustused kokku		420 510	369 483
NETOVARA			
Vähemusosalus	24	20	20
Akumuleeritud ülejääk		1 926 529	687 147
Netovara kokku		1 926 549	687 167
KOHUSTUSED JA NETOVARA KOKKU		2 347 059	1 056 650

2005.a majandusaasta aruanne

Pärnu linna

Konsolideeritud tulemiaruanne

(tuhandetes kroonides)

	Lisa		2005
Tulumaks	25		201 473
Omandimaksud	25		16 548
Maksud kaupadelt ja teenustelt	25		3 583
Maksud kokku	25		221 604
Riigilõivud	26		1 720
Tulud majandustegevusest	26		392 136
Kaupade ja teenuste müük kokku			393 856
Saadud toetused	27		167 421
Kasum põhivara müügist	28		35 654
Muud tulud varadelt	28		1 097
Trahvid	28		1 778
Saastetasud ja hüvitised	28		2 767
Muud tulud	28		4 596
Muud tulud kokku			45 892
TEGEVUSTULUD KOKKU			828 773
Sotsiaaltoetused	29	-	20 248
Muud toetused	29	-	40 613
Antud toetused kokku		-	60 861
Tööjõukulud	30	-	377 475
Majandamiskulud	30	-	255 285
Muud kulud	30	-	47 013
Põhivara amortisatsioon ja ümberhindlus	30	-	60 789
TEGEVUSKULUD KOKKU	29,30	-	801 423
TEGEVUSTULEM			27 350
Intressikulu	31	-	7 146
Tulem osalustelt	31		2 458
Tulu hoiustelt ja väärtpaperitelt	31		1 675
Muud finantstulud ja -kulud	31		769
FINANTSTULUD JA -KULUD		-	2 244
Ettevõtja tulumaks		-	299
ARUANDEPERIOODI TULEM			24 807

Pärnu linna

Konsolideeritud rahavoogude aruanne

(tuhandetes kroonides)

2005

Rahavood äritegevusest

Aruandeperioodi tegevustulem		27 350
Korrigeerimised:		
Põhivara amortisatsioon ja ümberhindlus		60 789
Põhivara sihtfinantseerimise amortisatsioon	-	16 777
Liitumistasude amortisatsioon	-	5 401
Kasum põhivaramüügist	-	31 817
Korrigeerimine muutustega kohustustes		35 844
Korrigeerimine muutustega nõuetes ja ettemaksetes		25 048
Kahjum antud mitterahalisest sihtfinantseerimisest		4 590
Korrigeeritud tegevustulem		99 626

Põhitegevusega seotud käibevarade netomuutus:

Maksu-, lõivu- ja trahvinõuete muutus	-	7 724
Muutus nõuetes ja ettemaksetes	-	6 505
Muutus varudes	-	2 733
Põhitegevusega seotud käibevarade netomuutus kokku	-	16 962

Põhitegevusega seotud kohustuste netomuutus:

Muutus saadud maksude, lõivude, trahvide ettemaksetes		133
Muutus võlgades hankijatele		3 398
Muutus võlgades töövõtjatele		6 522
Muutus muudes kohustustes ja saadud ettemaksetes		639
Põhitegevusega seotud kohustuste netomuutus:		10 692

Rahavood põhitegevusest kokku		93 356
--------------------------------------	--	---------------

Rahavood investeerimistegevusest

Tasutud põhivara eest (v.a finantsinvesteeringud ja osalused)		
Materiaalse põhivara soetus	-	137 453
Kinnisvarainvesteeringute soetus	-	189
Immateriaalse põhivara soetus	-	215
Saadud sihtfinantseerimine põhivara soetuseks		22 698
Tasutud põhivara eest (v.a finantsinvesteeringud ja osalused) kokku	-	115 159
Laekunud põhivara müügist (v.a finantsinvesteeringud ja osalused)		
Müügist saadud tulu		34 281
Laekunud põhivara müügist (v.a finantsinvesteeringud ja osalused) kokku		34 281

Laekunud osaluste müügist		6
Laekunud intressid		58
Laekunud muu finantstulu		1 675
Rahavood investeerimistegevusest kokku	-	79 139

Rahavood finantseerimistegevusest

Saadud laenud		5 631
Tagasi makstud laenud	-	17 855
Arvelduskrediidi muutus		548

Tagasi makstud kapitalirendikohustused	-	15 211
Makstud intressid	-	7 220
Makstud muud finantskulud		769
Dividendidelt makstud tulumaks	-	298
Rahavood finantseerimistegevusest kokku	-	33 636

Puhas rahavoog	-	19 419
-----------------------	----------	---------------

Raha ja selle ekvivalendid perioodi alguses		98 952
Raha ja selle ekvivalendid perioodi lõpus		79 533
Raha ja selle ekvivalentide muutus	-	19 419

2005.a majandusaasta aruanne

Pärnu linna

Konsolideeritud netovara muutuste aruanne

	Akumuleeritud ülejääk (puudujääk)	Vähemus- osalus	KOKKU
Saldo 31.detsember 2004	687 147	20	687 167
Ümberhinnatud põhivara uus soetusmaksumus	1 214 575		1 214 575
Aruandeperioodi tulem	24 807		24 807
Saldo 31.detsember 2005	1 926 529	20	1 926 549

Raamatupidamise aastaaruande lisad

Lisa 1. Konsolideerimisgrupi raamatupidamise aastaaruande koostamisel kasutatud arvestusmeetodid ja hindamisalused

Pärnu linna konsolideerimisgrupi 2005. aasta raamatupidamise aastaaruanne on koostatud kooskõlas Eesti hea raamatupidamistavaga, mis tugineb rahvusvaheliselt tunnustatud arvestuse ja aruandluse põhimõtetele. Hea raamatupidamistava põhinõuded on kehtestatud Raamatupidamise seadusega, mida täiendavad Raamatupidamise Toimkonna poolt väljaantavad juhendid ning Riigi raamatupidamise üldeeskiri. Kui Raamatupidamise Toimkonna juhendites esitatud arvestuspõhimõtted erinevad Riigi raamatupidamise üldeeskirjas sätestatud arvestuspõhimõtetest, lähtutakse avaliku sektori üksuse majandusaasta aruande koostamisel üldeeskirjas sätestatud arvestuspõhimõtetest.

Pärnu linna konsolideerimisgrupi tulemiaruanne on koostatud Riigi raamatupidamise üldeeskirja lisas toodud tulemiaruanne skeemi nr 1 alusel.

Raamatupidamise aastaaruanne on koostatud tuhandetes kroonides. Linna eelarve täitmise aruanne on koostatud kroonides.

Vastavalt Raamatupidamise seadusele on konsolideeriv üksus (Pärnu Linnavalitsus), kellel on valitsev mõju teiste raamatupidamiskohuslaste üle, kohustatud koostama majandusaasta aruande konsolideerimisgrupi majandusaasta aruandena. Pärnu linna konsolideerimisgrupi raamatupidamise aastaaruande koostamiseks moodustati Rahandusministeeriumi saldoandmike infosüsteemis konsolideeritud saldoandmik, milles Pärnu Linnavalitsuse ja tema valitseva mõju all olevate sihtasutuste ja tütarettevõtete saldoandmike ühesuguste kontokombinatsioonide saldod liidetakse rida-realt meetodil ja nende vahelised nõuded, kohustused, netovara, tulud ja kulud elimineeritakse.

Arvestuspõhimõtete ja esitusviiside muutus

2005. a. koostati esmakordselt konsolideeritud raamatupidamise aastaaruanne ning sellest tingituna ei ole 2005. aasta konsolideerimisgrupi tulemi- ja rahavooaruandes esitatud võrreldavaid andmeid 2004. aasta tulemi- ja rahavooaruande kohta. Võrreldavad andmed võivad seetõttu osaliselt puududa ka konsolideerimisgrupi raamatupidamise aastaaruande lisades. Sidusettevõtteid kajastatakse konsolideeritud aruannetes kapitaliosaluse meetodil.

Finantsvara ja –kohustused

Finantsvaraks loetakse raha, lühiajalisi finantsinvesteeringuid, nõudeid ostjate vastu ja muid lühi- ja pikaajalisi nõudeid. Finantskohustusteks loetakse tarnijatele tasumata arveid, viitvõlgasid ja muid lühi- ja pikaajalisi võlakohustusi.

Finantsvara ja –kohustused võetakse algselt arvele nende soetusmaksumuses, milleks on antud finantsvara või –kohustuse eest makstud või saadud tasu õiglane väärtus. Algne soetusmaksumus sisaldab kõiki finantsvara või –kohustusega otseselt seotud tehingukulutusi.

Finantskohustused kajastatakse bilansis korrigeeritud soetusmaksumuses.

Finantsvara eemaldatakse bilansist siis, kui ettevõtte kaotab õiguse finantsvarast tulenevate rahavoogudele või ta annab kolmandale osapoolle üle varast tulenevad rahavood ning enamiku finantsvaraga seotud riskidest ja hüvedest. Finantskohustus eemaldatakse bilansist siis, kui see on rahuldatud, lõpetatud või aegunud.

Finantsvara oste ja müüke kajastatakse järjepidevalt väärtuspäeval st päeval, mil ettevõtte saab ostetud finantsvara omanikuks või kaotab omandiõiguse müüdud finantsvara üle.

Raha ja raha ekvivalendid

Raha ning raha ekvivalentidena kajastatakse raha kassas ja pangas, nõudmiseni hoiuseid, lühiajalisi (alla 3 kuulisi lunastustähtajaga) pangadeposiite ja rahaturufondi osakuid.

Maksu-, lõivu- ja trahvinõuded

Maksu-, lõivu- ja trahvinõudeid kajastatakse bilansis soetusmaksumuses. Laekumata maksunõuded on bilansis hinnatud tõenäoliselt laekuvatest summadest lähtudes. Seejuures hinnatakse iga maksumaksja laekumata nõudeid eraldi, arvestades teadaolevat informatsiooni maksumaksja maksevõime kohta.

Muud nõuded ja ettemaksed

Nõudeid ja tehtud ettemakseid kajastatakse bilansis sõltuvalt nende sisust, jaotatuna lühi- ja pikaajalisteks.

Nõudeid ostjate vastu kajastatakse bilansis soetusmaksumuses. Ostjatelt laekumata arved on bilansis hinnatud tõenäoliselt laekuvatest summadest lähtudes. Seejuures hinnatakse iga kliendi laekumata arveid eraldi, arvestades teadaolevat informatsiooni kliendi maksevõime kohta. Ostjatelt laekumata nõuete allahindlus on kajastatud muu tegevuskuluna. Lootusetud nõuded on kantud bilansist välja. Maha kantud nõuete üle peetakse bilansivälist arvestust järgmise 10 aasta jooksul. Varem alla hinnatud ebatõenäoliste nõuete laekumisi kajastatakse ebatõenäoliste nõuete kulu vähenemisena.

Ettemakse kajastatakse raamatupidamises esmalt vastava ettemaksesumma üle kandmisel.

Ettemaksed tulevaste perioodide kulude eest kajastatakse kuluna perioodis, mille eest ettemakse tehti. Arvestuse lihtsustamise eesmärgil on lubatud kanda tulevaste perioodide kulu koheselt kuluks, kui arvel või teatisel kajastatud ettemakse summa on väiksem kui 30 000 krooni (ilma käibemaksuta). Avaliku sektori sisese tehingu korral on kajastamise viis eelnevalt omavahel kokku lepitud.

Varud

Varud ja varude soetamiseks tehtud ettemaksed võetakse arvele nende soetusmaksumuses, mis koosneb ostukulutustest, tootmiskulutustest ja muudest otsestest kulutustest, mis on vajalikud varude viimiseks nende olemasolevasse asukohta ja seisundisse. Varud kajastatakse bilansis nende soetusmaksumuses või neto realiseerimismaksumuses, sõltuvalt sellest, kumb on madalam. Varude allahindlusi nende neto realiseerimismaksumusele kajastatakse aruandeaasta kuluna.

Varude arvestamisel kasutatakse konsolideerimisgrupis nii FIFO kui ka kaalutud keskmise soetusmaksumuse meetodit. Ortopeediliste lisavahendite arvestuses on kasutusel individuaalse hindamise meetod, kuna tegemist on kitsa nomenklatuuri ja kõrgete hindadega vahenditega. Toiduainete laos on varude arvestamisel kasutatud FIFO meetodit.

Müügiootel põhivara

Müügiootel põhivara on materiaalne või immateriaalne põhivara, mis on tõenäoliselt müüakse lähema 12 kuu jooksul ning mida kajastatakse bilansis käibevarana. Materiaalse ja immateriaalse

põhivara objektid klassifitseeritakse bilansis ümber müügiotel põhivaraks ainult juhul, kui nad on koheselt müügivalmis ning nende müük on tõenäoline. Müügiotel põhivara kajastatakse nende bilansilises jääkväärtuses ning amortiseerimine lõpetatakse vara ümberklassifitseerimise hetkel.

Osalused tütar- ja sidusettevõtetes

Konsolideeritud aruannet koostamisel on lähtutud samadest põhimõtetest nagu konsolideerimata aruannete koostamisel, välja arvatud asjaolu, et kõik andmed on esitatud ema- ja tütarettevõtete kohta tervikuna, nagu oleks tegemist ühe majandusüksusega. Emaettevõtte kontrolli all olevate tütarettevõtete finantsnäitajad on konsolideeritud rida-realt. Samal ajal on elimineeritud kõik kontsernisisesed nõuded ja kohustused, kontserni ettevõtete vahelised tehingud ning nende tulemusena tekkinud tulud ja kulud.

Osalusi sidusettevõtetes kajastatakse konsolideeritud aruannetes kapitaliosaluse meetodil.

Pikaajalised finantsinvesteeringud

Muud pikaajalised finantsinvesteeringud, v.a. lunastustähtajani hoitavad finantsinstrumendid, on bilansis kajastatud õiglase väärtuse meetodil. Juhul, kui puudub informatsioon õiglase väärtuse kohta, kajastatakse neid soetusmaksumuses, korrigeerides seda allahindlusega. Kui soetusmaksumus ei ole teada, kajastatakse neid nullväärtusega.

Pikaajalised nõuded ja ettemaksud

Nõudeid ja tehtud ettemakseid kajastatakse raamatupidamises sõltuvalt nende sisust, jaotatuna lühi- ja pikaajalisteks.

Pikaajalised nõuded kajastatakse bilansis korrigeeritud soetusmaksumuses, kusjuures nominaalmaksumus kajastatakse eraldi lühi- ja pikaajalise osana.

Pikaajalised intressi mitteteenivad nõuded kajastatakse nõude nüüdisväärtuses, kasutades diskontomäära 6% aastas.

Kinnisvarainvesteeringud

Kinnisvarainvesteering on vara, mida konsolideerimisgrupp hoiab kas omanikuna või kapitalirendi tingimustel rendituna renditulu teenimise, turuväärtuse kasvu või mõlemal eesmärgil ja mida ei kasuta ükski avaliku sektori üksus oma põhitegevuses.

Hooneid ja ruume, mida kasutatakse konsolideerimisgrupi poolt, kajastatakse materiaalse põhivarana.

Kinnisvarainvesteeringuid kajastatakse soetusmaksumuse meetodil (soetusmaksumus, millest on maha arvatud kogunenud kulum ja võimalikud allahindlused).

Konsolideerimisgrupp kasutab kinnisvarainvesteeringute amortiseerimisel lineaarset meetodit, kasutades materiaalse põhivara gruppidele määratud amortisatsiooninorme.

Liitumistasu

Vastavalt Pärnu Linnavolikogu määrusele 28.juunist 2001 nr 21 „Ühisveevärgi ja kanalisatsiooni liitumise eeskiri” korraldab AS Pärnu Vesi uusi liitumisi kinnistu omanikega või valdajatega sõlmitavate liitumislepingute alusel. Arvestust peetakse iga lepingu kohta eraldi. Liitumistasu kajastatakse tuluna väljaehitatud torustiku kasuliku eluea jooksul.

Materiaalne põhivara

Materiaalse põhivara kajastamisel bilansis on selle soetusmaksumusest maha arvatud akumulieeritud kulum ja vara väärtuse langusest tulenevad allahindlused.

Materiaalse põhivara kapitaliseerimise alampiir on 30 000 krooni ilma käibemaksuta, välja arvatud maa, mis võetakse soetusmaksumuses arvele olenemata maksumusest. Madalama soetusmaksumusega varaobjektid kantakse kasutusse võtmisel kuluks. Kuludesse kantud

varaobjektide kohta peetakse arvestust bilansiväliselt. Bilansiväliselt arvestatava vara alampiiri on konsolideerimisgruppi kuuluvad üksused kehtestanud iseseisvalt.

Juhul, kui materiaalse põhivara objekt koosneb üksteisest eristatavatest olulistest komponentidest, millel on erinevad kasulikud eluead võetakse need komponendid raamatupidamises arvele eraldi vara objektidena, määrates neile eraldi amortisatsiooninormid vastavalt komponentide kasulikule elueale.

Põhivara soetusmaksumusse võetakse arvele kulutused, mis on vajalikud selle viimiseks tööseisukorda ja – asukohta (vara soetusmaksumus, kulutused transpordile, paigaldamisele). Vara soetusmaksumusse ei kapitaliseerita vara kasutuselevõtmisega seotud koolitus- või lähetuskulu. Vara tellimisega seotud kulu (hankekonkursi korraldamine, tellija järelvalve) ei kapitaliseerita, kui seda tehakse oma töötajate poolt. Samuti ei kapitaliseerita varade soetamiseks võetud laenu kulu (sh intressikulu).

Erinõudena ei ole konsolideerimisgrupil lubatud kapitaliseerida materiaalse põhivara maksumusse käibemaksu ja muid tagasisaamisele mittekuuluvaid makse ja lõive.

Materiaalse põhivara soetusmaksumust üldjuhul ümber ei hinnata. Erandid on esitatud kinnisvara-investeeringutes.

Materiaalse põhivara objektide amortiseerimisel kasutatakse lineaarset meetodit, lähtudes vara kasulikust elueast. Materiaalse põhivara gruppidele on määratud järgmised kasulikud eluead:

Materiaalse põhivara grupp	Kasulik eluiga
Maa	ei amortiseerita
Hooned ja hoonete osad	10-50 aastat
Rajatised	10-50 aastat
Meditiiniseadmed	3-10 aastat
Masinad ja seadmed	3-10 aastat
Bürooseadmed, mööbel	5-10 aastat
Majandusinventar	4-5 aastat
Arvutid ja tarvikud	3-5 aastat
Muu inventar	10 aastat
Sõidukid	5 aastat
Muu materiaalne põhivara	5 aastat

Vara amortiseerimine lõpetatakse, kui vara on täielikult amortiseerunud või vara on lõplikult kasutusest eemaldatud, samuti siis, kui vara on ümberklassifitseeritud müügiotol põhivaraks (olenemata sellest, et vara kasutatakse kuni müügini avaliku sektori üksuse põhitegevuses).

Ajutiselt kasutusest eemaldatud vara amortiseerimist ei peatata.

Põhivara väärtuse languse korral (osaline või täielik demonteerimine, lammutamine, hävimine, kahjustumine, kadumine) viiakse läbi allahindlus. Varade allahindlust kajastatakse koos amortisatsiooniga.

Kui materiaalse põhivara objektile on tehtud selliseid parendustöid, mis tõstavad vara esialgset tootlustaset või kvaliteeti või pikendavad vara järelejäänud kasulikku eluiga rohkem kui ühe aasta, siis need kulutused lisatakse põhivara objekti soetusmaksumusele. Parendusega kaasnevad võimalikud demonteerimis- ja lammutustööd kantakse aruandeperioodi kuluks.

Immateriaalne põhivara

Immateriaalne põhivara võetakse arvele ja kajastatakse bilansis lähtudes samadest põhimõtetest, mida rakendatakse materiaalsetele põhivaradele. Immateriaalse põhivara amortiseerimisel kasutatakse lineaarset meetodit lähtudes eeldatavast kasulikust elueast. Immateriaalse põhivara kasulikuks elueaks on 3-5 aastat.

Põhivara ja kinnisvarainvesteeringute ümberhindlus

Põhivara ja kinnisvarainvesteeringud hinnatakse ühekordselt ümber juhul, kui objekti õiglase väärtus erineb oluliselt tema bilansilisest jääkväärtusest, tingituna vähemalt ühest asjaolust:

- 1) põhivara ja kinnisvarainvesteeringu objekt on soetatud 1995 aastal või varem;
- 2) põhivara ja kinnisvarainvesteeringu objekti tegeliku soetusmaksumuse kohta puuduvad korrektsed andmed, sealhulgas juhul, kui see on vara omanikule üle antud ümberkorralduste käigus, kusjuures saajal puuduvad korrektsed andmed selle soetusmaksumuse kohta.

Juhul, kui konsolideerimisgrupi hinnangul erineb konsolideerimisgrupile kuuluv põhivara ja kinnisvara-investeeringu objekti bilansiline väärtus ülaltoodud põhjustel oluliselt selle õiglase väärtusest, viiakse läbi objekti väärtuse hindamine.

Maa hinnatakse ümber ümberhindluse läbiviimisel kehtinud maa maksustamishinna järgi.

Ümberhinnatud väärtust loetakse uueks soetusmaksumuseks ning senine soetusmaksumus ja akumulieeritud kulum elimineeritakse. Erinevused kajastatakse põhivara akumulieeritud ülejääkides (puudujääkides).

Vastavalt rahandusministri määruse 11.detsembrist 2003 nr 105 “ Riigi raamatupidamise üldeeskiri” paragrahvile 54 lõikele 5 lõpetatakse kinnisvarainvesteeringute objektide ümberhindlus üldjuhul seisuga 31.12.2005.

Bioloogiline vara

Bioloogilised varad võetakse bilansis arvele soetusmaksumuses. Bioloogilisi varasid hinnatakse aastaaruande koostamise kuupäeva seisuga ümber õiglasesse väärtusesse, kui õiglase väärtuse hindamiseks on võimalik kasutada usaldusväärseid meetodeid. Kui õiglase väärtuse hindamine ei ole võimalik, kuna neid ei kasvatata müügiks, kajastatakse neid soetusmaksumuses, millest on maha arvatud kulum ja allahindlused. Niisugustele bioloogistele varadele on määratud inventeerimise käigus amortisatsiooninormid.

Rendiarvestus

Kapitalirendiks loetakse rendisuhet, mille puhul kõik olulised vara omandiga seonduvad riskid ja hüved kanduvad üle rentnikule. Ülejäänud rendilepinguid käsitletakse kasutusrendina.

Konsolideerimisgrupp kui rendileandja

Kapitalirendi alusel väljarenditud vara kajastatakse bilansis nõudena kapitalirenti tehtud netoinvesteeringu summas. Saadavad rendimaksud jagatakse kapitalirendinõude põhiosa makseteks ja finantstuluks. Finantstulu kajastatakse rendiperioodi jooksul.

Kasutusrendi tingimustel väljarenditud vara kajastatakse bilansis tavakorras, analoogselt muule avaliku sektori üksuse bilansis kajastatavale varale. Kasutusrendimaksud on kajastatud rendiperioodi jooksul lineaarselt tuluna.

Konsolideerimisgrupp kui rentnik

Kapitalirendi alusel renditud vara kajastatakse bilansis vara ja kohustusena renditud vara õiglase väärtuse summas. Makstavad rendimaksud jagatakse finantskuluks ja kohustuse vähendamiseks. Finantskulud kajastatakse rendiperioodi jooksul.

Kasutusrendi maksud kajastatakse rendiperioodi jooksul lineaarselt kuluna.

Eraldised ja potentsiaalsed kohustused

Konsolideerimisgrupp moodustab eraldisi nende kohustuste osas, mille realiseerumise aeg või summa pole kindlad.

Eraldis kajastatakse juhul, kui avaliku sektori üksusel on enne bilansipäeva tekkinud juriidiline või tegevusest tingitud kohustus, eraldise realiseerumine ressursside väljamineku näol on tõenäoline

(üle 50%) ning eraldise suurus on usaldusväärset määratav. Eraldise realiseerumisega kaasnevaid kulutusi hinnatakse bilansipäeva seisuga ning eraldise suurust hinnatakse uuesti igal bilansipäeval. Potentsiaalseteks kohustusteks klassifitseeritakse need kohustused, mille realiseerumise tõenäosus jääb alla 50% või mille suurust ei saa usaldusväärset hinnata. Potentsiaalsete kohustuste üle peetakse arvestust bilansiväliselt.

Tulude arvestus

Kogutud maksude, lõivude, trahvide tulu ja muud tulud võetakse arvele tekkepõhiselt vastavalt esitatud maksudeklaratsioonidele ja muudele tulu tekkimist kajastavatele dokumentidele. Tulu kaupade müügist ja teenuste ostmisest kajastatakse siis, kui olulised omandiga seonduvad riskid ja hüved on läinud üle ostjale ning müügitulu ja tehinguga seotud kulutusi on võimalik usaldusväärset mõõta.

Intressitulu kajastatakse lähtudes vara sisemisest intressimäärast. Dividenditulu kajastatakse vastava nõudeõiguse tekkimisel.

Maa ja muu vara erastamise ostu-müügilepingute alusel saadaoleva järeilmaksunõuetena kajastatakse ka see osa, mida on lubatud maksta erastamisväärtpaberites (EVP). EVP-des laekuda võivad nõuded kajastatakse arvestuse lihtsustamiseks hinnaga $1EVP = 1$ kroon. EVP-de laekumisest tekkivat kahjumit kajastatakse EVP-de laekumise kuul vara müügist saadud tulu vähendusena.

Ettevõtte tulumaks

Kehtiva tulumaksuseaduse kohaselt maksustatakse väljamakstavaid dividende ja teatud liiki väljamakseid ning kulutusi tulumaksuga (2005.a. kehtinud tulumaksumäär 24/76, alates 01.01.2006 23/77). Dividendide väljamaksmisega kaasnevat ettevõtte tulumaksu kajastatakse tulemiaruanDES tulumaksukuluna, samal perioodil kui dividendid välja kuulutatakse, sõltumata sellest, millal need tegelikult välja makstakse.

Välisvaluutas toimunud tehingute kajastamine

Välisvaluutas fikseeritud tehingute kajastamisel on aluseks võetud tehingu toimumise päeval kehtinud Eesti Panga valuutakursid. Välisvaluutas fikseeritud varad ja kohustused hinnatakse ümber Eesti kroonidesse bilansipäeval kehtinud Eesti Panga valuutakursside alusel.

Välisvaluutatehingutest saadud kasumid ja kahjumid on kasumiaruanDES kajastatud perioodi tulu ja kuluna.

Sihtfinantseerimine

Toetused jaotatakse järgmiselt:

- 1) õigusaktidest tulenevad sotsiaaltoetused;
- 2) sihtfinantseerimine – sihtotstarbeliselt antud ja teatud tingimustega seotud toetused;
- 3) välisabi – mitteresidentidelt saadud sihtfinantseerimine;
- 4) välisabi kaasfinantseerimine – sihtfinantseerimise eriliik, mida annab Eesti avaliku sektori üksus lisaks Euroopa Liidu fondidest makstavale välisabile; kaasfinantseerimine võib sealjuures toimuda kas rahalise toetuse andmisena või avaliku sektori üksuse tegevuskulude kaasfinantseerimiseks arvestamisena;
- 5) mittesihotstarbeline finantseerimine – ilma sihtotstarvet määramata antud toetused.

Sihtfinantseerimine jaotatakse tegevuskulude ja põhivara sihtfinantseerimiseks. Põhivara sihtfinantseerimise põhitingimuseks on, et selle saaja peab ostma, ehitama või muul viisil soetama teatud põhivara. Saadud sihtfinantseerimist nimetatakse vahendamiseks, kui see saadi edasifinantseerimiseks, mitte oma tegevuskulude või varade soetuseks. Antud sihtfinantseerimist nimetatakse vahendamiseks, kui see anti edasi vahendajale, mitte abi saajale.

Konsolideerimisgrupp on lähtunud sihtfinantseerimise kajastamisel brutomeetodist.

Tuludes ja kuludes kajastatakse toetusi, jälgides tekkepõhisuse printsiipi. Toetuse andmise, saamise ja vahendamise tekkepõhiseks kuupäevaks loetakse maksetaotluse aktsepteerimise kuupäev (kulude abikõlblikuks tunnistamise kuupäev).

Tegevuskulude katteks saadud sihtfinantseerimise kajastamisel lähtutakse tulude ja kulude vastavuse printsiibist. Saadud summasid kajastatakse tuluna kui ettevõtte aktsepteerib finantseerimisega kaasnevaid tingimusi ja kavatses neid täita ning finantseerimise summa on usaldusväärset määratav ja selle laekumine on tõenäoline. Saadud toetus kajastatakse kasumiaruandes tuluna.

Varade sihtfinantseerimisel võetakse soetatud vara bilansis arvele tema soetusmaksumuses; varade soetamise toetusena saadud summa kajastatakse bilansis kohustusena, mis kantakse tuludesse soetatud vara kasuliku eluea jooksul.

Konsolideerimisgrupp kajastab teistelt riigiraamatupidamiskohuslaselt, kohaliku omavalitsuse üksuselt ja muudelt avaliku õiguslikelt juriidilistelt isikutelt saadud põhivara sihtfinantseerimise toetuse saamise momendil tekkepõhiselt tuluna.

Mitterahalise toetusena saadud vara võetakse bilansis arvele tema õiglasest väärtusest. Tekkiv kohustus kantakse tuludesse vara järelejäänud kasuliku eluea jooksul.

Rahavoogude aruanne

Rahavoogude aruanne on koostatud kaudsel meetodil – põhitegevuse rahavoogude leidmisel on korrigeeritud tegevustulemid, elimineerides mitterahaliste tehingute mõju ja põhitegevusega seotud käibevarade ning lühiajaliste kohustuste saldode muutused.

Investeeringu- ja finantseerimistegevusest tulenevaid rahavoogusid kajastatakse otsemeetodil.

Bilansipäevajärgsed sündmused

Raamatupidamise aastaaruandes kajastuvad olulised varade ja kohustuste hindamist mõjutavad asjaolud, mis ilmnevad bilansi kuupäeva, 31. detsemberi 2005 ja aruande koostamise kuupäeva vahemikul, kuid on seotud aruandeperioodil või varasematel perioodidel toimunud tehingutega. Bilansipäevajärgsed sündmused, mida ei ole varade ja kohustuste hindamisel arvesse võetud, kuid mis oluliselt mõjutavad järgmise majandusaasta tulemust, on avalikustatud aastaaruande lisades.

Lisa 2. Raha ja pangakontod

(tuhandetes kroonides)

Nimetus	31.12.2005	31.12.2004
Sularaha kassas	506	869
Arvelduskontod pankades	25 100	32 475
Välisabi kontod	1 713	77
Uhispanga rahaturufond	40 000	30 000
KOKKU	67 319	63 421

Lisa 3. Finantsinvesteeringud

(tuhandetes kroonides)

Nimetus	31.12.2005	31.12.2004
Osalused investeerimisfondides	12 214	35 531
KOKKU	12 214	35 531

Lisa 4. Maksu-, lõivu- ja trahvinõuded

(tuhandetes kroonides)

Nimetus	31.12.2005	31.12.2004
Üksikisiku tulumaks	22 977	15 745
Maamaks	423	259
Muud maksud - kohalikud maksud	117	361
Ebatõenäoliselt laekuvad muud maksud	- 200	- 205
Nõuded loodusressursside kasutamisest ja saastetasudest	677	109
Trahvinõuded	209	210
KOKKU	24 203	16 479

Lisa 5. Muud nõuded ja ettemaksed

(tuhandetes kroonides)

Nimetus	31.12.2005	31.12.2004
Nõuded ostjate vastu (va põhivara müük)	34 112	29 809
Ebatõenäoliselt laekuvaks hinnatud nõuded ostjate vastu	- 2 470	- 2 849
Nõuded müüdud põhivara eest	0	25
Laekumata intressid	42	99
Muud viitlaekumised	84	0
Põhivara sihtfinantseerimise nõue	5 907	0
Seadusandlusest tulenevad toetuste nõue	19	10
Muud nõuded	27	16
Käibemaksu ettemaks (v.t.Lisa 6)	365	552
Maamaksu ettemaks (v.t. Lisa 6)	0	8
Ettemakstud sihtfinantseerimised	34	23
Ettemakstud kindlustuspreemiad	8	94
Kulude ettemaksed töövõtjatele	1	13
Töö- ja puhkusetasu ettemaksed	0	10
Sihtfinantseerimise arvel katmisele kuuluvad kulu	99	797
Muud ettemakstud tulevaste perioodide kulud	4 563	1 854
KOKKU	42 791	30 461

Lisa 6. Maksunõuded ja kohustused

(tuhandetes kroonides)

Maksuliik	31.12.2005		31.12.2004	
	Nõue	Kohustus	Nõue	Kohustus
Käibemaks	348	540	539	549
Sisendkäibemaks	17	280	13	0
Maamaks	0	0	8	0
Sotsiaalmaks	0	7 894	0	8 047
Üksikisiku tulumaks	0	4 572	0	5 004
Töötuskindlustusmaksed	0	410	0	342
Kogumispensioni maksed	0	352	0	278
Erisoodustuste tulumaks	0	326	0	164
Loodusressursside kasutamise ja saastetasud	0	454	0	432
KOKKU	365	14 828	560	14 816

Lisa 7. Varud

(tuhandetes kroonides)

Varude grupp	31.12.2005	31.12.2004
Meditsiiniliste vahendite varud	400	200
Vedelkütuse varud	49	21
Tooraine ja materjalid	7 982	5 993
Lõpetamata toodang	12	0
Valmistoodang	675	334
Ostetud kaubad müügiks	791	642
Üle andmata tsentraliseeritud korras soetatud raamatud keskraamatukogus	128	111
Ettemased varude eest	0	3
KOKKU	10 037	7 304

Lisa 8. Müügiotel põhivara

(tuhandetes kroonides)

Lisa	Müügiotel põhivara
Bilansiline maksumus seisuga 31.12.2004	0
Ümberklassifitseerimine	9 144
Ümberklassifitseeritud vara kulum	- 1 787
Bilansiline maksumus seisuga 31.12.2005	7 357

Kinnistu aadressil Sillutise 6 klassifitseeriti esmalt põhivarast ümber kinnisvarainvesteeringuks ja seejärel müügiotel põhivaraks soetusmaksumuses 9 144 tuhat krooni (sh. maa 1 437 tuhat krooni).

Nimetatud kinnistu müüdi jaanuaris 2006.aastal.

Lisa 9. Osalused sihtasutustes ja mittetulundusühingutes

73

(tuhandetes kroonides)

Osalused korteriühingutes kokku

Asukoht	Eesti Vabariik
Põhitegevusala	Korterelamu haldamine

Maksumus 31.12.2004	70
Aruandeaastal osaluste müük	6
Maksumus 31.12.2005	64

Aruandeaastal laekusid tagasi osalused järgmistes korteriühingutes: Mai 28, Metsa 16, Vee 2 ja Side 9.

Lisa 10. Osalused sidusettevõtjates

(tuhandetes kroonides)

	AS Pärnu Sadam	OÜ Paikuse Jäätme- käitluskeskus	OÜ Sindi Vesi	KOKKU
Asukoht	Eesti Vabariik	Eesti Vabariik	Eesti Vabariik	
Põhitegevusala	Laevaliikluse kadamine sadamas	Jäätmekäitlus	Joogivee tootmine ja tarbijani juhtimine, heitvee ärajuhtimine ja puhastamine	
Aktsiate ja osade arv seisuga 31.12.2004	1 239 085	1 osa	1 osa	
Aktsiate ja osade arv seisuga 31.12.2005	1 239 085	1 osa	1 osa	
Osalus 31.12.2003	41,3%	50%	50%	
Osalus 31.12.2004	41,3%	50%	50%	
Soetusmaksumus 31.12.04	12 391	1 675	252	
Soetusmaksumus 31.12.05	12 391	1 675	252	
Bilansiline maksumus seisuga 31.12.2004	32 258	1 149	355	33 762
Aruandeaasta kapitaliosaluse kasum	3 315	0	79	3 394
Aruandeaasta kapitaliosaluse kahjum	0	- 936	0	- 936
Bilansiline maksumus seisuga 31.12.2005	35 573	213	434	36 220

Sidusettevõtjate omakapital seisuga 31.12.2005

(tuhandetes kroonides)

	AS Pärnu Sadam	OÜ Paikuse Jäät- mekäitluskeskus	OÜ Sindi Vesi
Aktsiakapital	30 000	3 350	450,00
Aažio	4 105		
Kohustuslik reservkapital	3 100	1	127,00
Eelmiste perioodide jaotama kasum	40 901	- 1 052	123,00
Aruandeaasta kasum/kahjum	8 026	- 1 872	167,00
Omakapital kokku	86 132	427	867
Investeeriija osa omakapitalist	41,3%	50%	50%

Lisa 11. Muud pikaajalised aktsiad

74

(tuhandetes kroonides)

	AS Eesti Veevärk aktsia		AS Pärnu Soojus B-eelisaktsia	
	Kogus	Väärtus	Kogus	Väärtus
Algsaldo 31.12.2004	180	216	1	10
Lõppsaldo 31.12.2005	180	216	1	10

Investeeringut AS Eesti Veevärk ja AS Pärnu Soojus aktsiatesse kajastatakse korrigeeritud soetusmaksumuses. AS Eesti Veevärk aktsiate nimiväärtus on 180,0 tuh krooni. 2005 aastal ei ilmnenu asjaolusid, mis oleksid nõudnud investeeringu väärtuse korrigeerimist.

AS Pärnu Soojus aktsia nimiväärtus on 10,0 tuh krooni. 2005.aastal ei ilmnenu asjaolusid, mis oleksid nõudnud investeeringu väärtuse korrigeerimist.

Lisa 12. Kinnisvarainvesteeringud

(tuhandetes kroonides)

	Kinnisvara- investeeringud
--	-------------------------------

Soetusmaksumus

Soetusmaksumus seisuga 31.12.2004	149 626
--------------------------------------	----------------

Soetused ja parendused	189
Üleviimine materiaalse põhivara grupist kinnisvarainvesteeringute gruppi	21 733
Varade ümberhindlus	365 533
Müük	- 2 596
Varade mahakandmine	- 5
Mitterahaline sihtfinantseerimine (üleandmine)	- 6 044
Üleviimine põhivara grupist müügiotol põhivara gruppi	- 9 144

Soetusmaksumus seisuga 31.12.2005	519 292
--------------------------------------	----------------

Akumuleeritud kulum ja allahindlus

Akumuleeritud kulum seisuga 31.12.2004	20 595
---	---------------

Üleviimine materiaalse põhivara grupist kinnisvarainvesteeringute gruppi	2 661
Aruandeperioodi amortisatsioon ja allahindlus	2 583
Varade ümberhindlus	- 19 178
Müük	- 310
Mitterahaline sihtfinantseerimine (üleandmine)	- 1 493
Üleviimine põhivara grupist müügiotol põhivara gruppi	- 1 787

Akumuleeritud kulum seisuga 31.12.2005	3 071
---	--------------

Jääkväärtus

Jääkväärtus seisuga 31.12.2004	129 031
-----------------------------------	----------------

Jääkväärtus seisuga 31.12.2005	516 221
-----------------------------------	----------------

Renditulu 2005. aastal oli kokku 13 820 tuhat krooni. Rendipindade haldamise kulud 2005.aastal oli kokku 10 021 tuhat krooni.

Lisa 13. Materiaalne põhivara

75

(tuhandetes kroonides)

Lisa	Maa	Hooned ja rajatised	Masinad ja seadmed	Muu põhivara	Lõpetamata tööd ja ettemaksed	KOKKU
Soetusmaksumus						
Soetusmaksumus seisuga 31.12.2004	52 100	813 330	117 041	50 425	17 367	1 050 263
Soetused ja parendused	929	7 452	28 895	2 203	96 652	136 131
Saadud mitterahaline sihtfinantseerimine	1 116	266	0	103	0	1 485
Müük	- 150	- 1	- 885	- 24	0	1 060
Ümberklassifitseerimine kinnisvarainvesteeringuteks	2 390	- 12 054	0	0	- 7 289	21 733
Ümberklassifitseerimine	129	70 178	1 507	8 606	- 72 336	9 128
Mahakandmine ja allahindlus		- 149	- 4 001	- 4 917	0	9 067
Üle antud mitterahaline sihtfinantseerimine		- 15 640	- 208	- 54	0	15 902
Ümberhindlus	1 840	733 799	0	0	0	735 639
Soetusmaksumus seisuga 31.12.2005	53 574,00	1 597 181	142 349	39 130	34 394	1 866 628
Akumuleeritud kulum ja allahindlus						
Akumuleeritud kulum seisuga 31.12.2004		218 805	63 699	28 245	0	310 749
Ümberklassifitseerimine kinnisvarainvesteeringuteks		- 2 661	0	0	0	2 661
Aruandeperioodi amortisatsioonikulu ja allahindlused		31 814	19 889	4 070	0	55 773
Müük		0	- 860	- 22	0	
Mahakandmine ja allahindlus		- 149	- 3 619	- 3 160	0	6 928
Saadud mitterahaline sihtfinantseerimine		164	0	0	0	164
Üle antud mitterahaline sihtfinantseerimine		- 15 601	- 208	- 54	0	15 863
Ümberhindlus		- 94 226	0	0	0	94 226
Akumuleeritud kulum seisuga 31.12.2005		138 146	78 901	29 079		246 126
Jääkväärtus						
Jääkväärtus seisuga 31.12.2004	52 100,00	594 525	53 342	22 180	17 367	739 514
Jääkväärtus seisuga 31.12.2005	53 574,00	1 459 035	63 448	10 051	34 394	1 620 502

Linnavalitsuse omandis olev põhivara hinnati ümber seisuga 31.12.2005. Ümberhindluse läbiviimiseks moodustati linnavalitsuse ametnikest komisjon, kes hindas iga vara eraldi.

Lisa 14. Immateriaalne põhivara

(tuhandetes kroonides)

	Lisa	Tarkvara	Õigused ja litsentsid	KOKKU
Soetusmaksumus				
Soetusmaksumus seisuga 31.12.2004		1 163	640	1 803
Soetused ja parendused		215	0	215
Soetusmaksumus seisuga 31.12.2005		1 378	640	2 018
Akumuleeritud kulum ja allahindlus				
Akumuleeritud kulum seisuga 31.12.2004		350	602	952
Aruandeperioodi amortisatsioonikulu		252	37	289
Akumuleeritud kulum seisuga 31.12.2005		602	639	1 241
Jääkväärtus				
Jääkväärtus seisuga 31.12.2004		813	38	851
Jääkväärtus seisuga 31.12.2005		776	1	777

Lisa 15. Bioloogilised varad

(tuhandetes kroonides)

	Lisa	Taimed ja istandused
Soetusmaksumus		
Soetusmaksumus seisuga 31.12.2004		0
Ümberklassifitseerimine		9 128
Soetusmaksumus seisuga 31.12.2005		9 128
Jääkväärtus		
Jääkväärtus seisuga 31.12.2004		0
Jääkväärtus seisuga 31.12.2005		9 128

Ümberhindluse käigus klassifitseeriti ümber materiaalse põhivara alt kajastatud pargid ja alleed.

Lisa 16 Lühiajalised kohustused

(tuhandetes kroonides)

Lisa	31.12.2005	31.12.2004
Kohalike maksude ettemaksed	134	1
Võlad hankijatele toodete ja teenuste eest	15 744	12 346
Võlad hankijatele põhivara eest	5 322	968
Võlad hankijatele kokku	21 066	13 314
Töötasu võlgnevus	15 808	13 281
Deklareerimata sotsiaalmaksukohustus	6 093	5 198
Deklareerimata kinnipeetud tulumaks	2 953	2 643
Deklareerimata töötuskindlustusmaks	139	204
Deklareerimata kinnipeetud kogumispension	214	171
Puhkusetasude kohustus	18 373	15 574
Võlad majanduskulude eest	19	7
Muud võlad töövõtjatele	68	67
Võlad töövõtjatele kokku	43 667	37 145
Maksu- ja lõivu- ja trahvikohustused kokku	6	14 828
Intressikohustused	904	979
Muud viitvõlad	190	252
Tagatisrahad	1 512	55
Sihtfinantseerimise tagasimaksekohustused	0	4
Muud kohustused	1 055	2 662
Sihtfinantseerimiseks saadud vahendid	2 510	1 589
Kaasfinantseerimiseks saadud vahendid	169	0
Põhivara sihtfinantseerimiseerimiseks saadud vahendid	4 898	6 199
Ettemaksed toodete ja teenuste eest	224	406
Ettemaksed müüdüd põhivara eest	25 074	51
Muud saadud ettemaksed	743	762
Muud kohustused ja saadud ettemaksed kokku	52 107	27 775
Arvelduskrediit	1 008	460
Võetud pikaajaliste laenude lühiajaline osa	17	27 510
Kapitalirendikohustused	18	8 465
Võetud pikaajaliste laenude lühiajaline osa	36 983	24 441
KOKKU	153 957	102 675

Lisa 17. Võetud pikaajaliste laenude lühiajaline osa

											(tuhandetes kroonides)	
	Lisa	Eesti Veevõrk AS	SEB Eesti Ühispank	Hansapank	Sampo Pank	Tieli linn	KOKKU					
Bilansiline maksumus seisuga 31.12.2004		2 134	13 747	523	1 034	28	17 466					
Laenu võtmine		0	0	295	94	0	389					
Laenu tasumine 2006 aastal tasumisele	21	- 2 134	- 13 747	- 819	- 1 128	- 28	17 856					
		2 134	22 668	789	1 920	0	27 511					
Bilansiline maksumus seisuga 31.12.2005		2 134	22 668	788	1 920	0	27 510					

Lisa 18. Kapitalirendikohustused (lühiajaline osa)

							(tuhandetes kroonides)	
	Riigi Kinnisvara AS	SEB Eesti Ühispank	Muud krediidi- ja finantseerimisasutused		KOKKU			
Bilansiline maksumus seisuga 31.12.2004	984	1 168	4 363		6 515			
Kohustuse võtmine	1 453		7 192		8 645			
Kohustuse tasumine 2006.aastal tasumisele	- 2 437	- 1 216	- 11 558		- 15 211			
	2 689	1 323	4 504		8 516			
Bilansiline maksumus seisuga 31.12.2005	2 689	1 275	4 501		8 465			

Lisa 19. Pikaajalised kohustused

			(tuhandetes kroonides)	
Nimetus	31.12.2005		31.12.2004	
Muud pikaajalised kohustused	1 163		1 207	
Liitumistasude amortiseerimata jääk	87 657		82 547	
KOKKU	88 820		83 754	

Linnavara parendused (Lai 14) 1 163 tuhat krooni viimane makse 2020 aastal.

Lisa 20 Sihtfinantseerimise kohustus

Finantseerija/otstarve	(tuhandetes kroonides)				
	Amortiseerimata 31.12.2004	Soetatud aruande- perioodil	Amortiseeritud tulu- desse 2005 aastal	Kohustus seisuga 31.12.2005	
Füüsiliste ja juriidiliste isikute annetustest soetatud põhivara	820	-	169	651	
Tervishoiuamet/autode ostmiseks haiglale	717	-	199	518	
LC Strand/põhivara soetuseks haiglale	9	-	2	7	
Kodumaine sihtfinantseerimine põhivara soetamiseks	1 546	-	370	1 176	
Phare GIS-projekti raames soetatud põhivara	1	-	0	1	
BIT- projekti raames soetatud põhivara	13	-	13	-	
IT Blekinge projekti raames soetatud põhivara	21	-	0	21	
Ida - ja Kesk-Euroopa Toetusfondi arvel soetatud põhivara	125	-	0	125	
Hamburgi Uusapostliku Kiriku toetus	4	-	0	4	
Helsingborgs Luciaforeningu toetus mänguväljakute soetamiseks	409	-	69	340	
Projekti raames soetatud põhivara	6	-	6	-	
Deutsch-Estnische Gesellschaft/ põhivara soetuseks Pärnu haiglale	1 536	-	470	1 066	
Rehabilitatsiooni annetus/ põhivara soetuseks Pärnu haiglale	32	-	14	18	
ERDF toetus/põhivara soetuseks Pärnu haiglale		8 029	-	1 166	6 863
Välisabi põhivara soetamiseks	2 147	8 029	-	1 738	8 438
Sihtfinantseerimine kokku	3 693	8 029	-	2 108	9 614

Lisa 21. Laenukohustused

Laen	Laenusaja	Summa	Pangalaenu tasumine		Kohustuse lõppemine	Intressimäär	Alusvaluuta
			2006	Järgnevatel perioodidel			
SEB Eesti Ühispank	Pärnu Linnaval	15 650	15 650	0	1.06.2006	0,74%+6k euribor	Eesti kroonides
SEB Eesti Ühispank	Pärnu Linnaval	51 000	0	51 000	16.06.2007	0,74%+6k euribor	Eesti kroonides
SEB Eesti Ühispank	Pärnu Linnaval	24 000	0	24 000	1.07.2008	0,74%+6k euribor	Eesti kroonides
SEB Eesti Ühispank	AS TRK Estoni	17 488	7 019	10 469	4.05.2008	1,9%+6k euribor	Eesti kroonides
SEB Eesti Ühispank	Pärnu Linnaval	20 000	0	20 000	20.02.2009	0,74%+6k euribor	Eesti kroonides
AS Sampo Pank	AS TRK Estoni	3 890	1 920	1 970	6.01.2008	1,5%+6k euribor	EURO-des
AS Sampo Pank	Pärnu Linnaval	21 000	0	21 000	1.02.2009	0,6%+6k euribor	Eesti kroonides
Hansapank	AS TRK Sõpru	491	261	230	30.09.2007	1%+6k eurobor	EURO-des
Hansapank	AS TRK Sõpru	896	299	597	23.01.2008	1%+6k eurobor	EURO-des
Hansapank	AS TRK Sõpru	3 039	228	2 811	15.07.2012	1%+6k eurobor	EURO-des
EBRD	AS Pärnu Vesi	7 795	1 701	6 094	31.12.2010	2,56%	Eesti kroonides
NEFCO	AS Pärnu Vesi	1 986	433	1 553	31.12.2010	2,56%	Eesti kroonides
KOKKU		167 235	27 511	139 724			

Lisa 22. Laenu tagatis ja panditud vara

(tuhandetes kroonides)

Tagatiseks antud vara	Nimetus	Bilansiline väärtus
Majavalldus asukohaga Suvituse tn 7 Pärnu	AS TRK Sõprus	3 248
Majavalldus asukohaga Eha 2 Pärnu	AS TRK Sõprus	10 072
Kinnistu asukohaga Tammsaare pst 6 Pärnu	AS TRK Estonia	12 741
Kinnistu asukohaga Tammsaare pst 4A Pärnu	AS TRK Estonia	53 075
Kinnistu asukohaga Pärna 12 Pärnu	AS TRK Estonia	20 655
KOKKU		99 791

AS Taastusravikeskus Estonia on seadnud hüpoteegi kolmele kinnistule kokku summas 40 120 tuhat krooni, kõrvalnõudega 10 000 tuhat krooni.

Hüpoteek on SEB Eesti Ühispanga investeerimislaenu tagatiseks.

AS Taastusravikeskus Sõprus poolt on panditud majavalldused Suvituse 7 ja Eha 2.

Pärnu Linnavalitsuse laenud on tagatud linna eelarves ettenähtud rahaliste vahenditega.

Lisa 23. Kapitalirent

A. Kapitalirendikohustused

(tuhandetes kroonides)

Rendikohustus	Lisa	2005
---------------	------	------

Aruandeperioodi algul		23 932
sh makseperiood alla 1 aasta		6 515
sh makseperiood 1-5 aastat		17 417

Sõlmitud kapitalirendi lepingute summa aruandeaastal		28 186
--	--	--------

Makstud kapitalirendimaksud aruandeaastal	-	15 212
---	---	--------

Aruandeperioodi lõpul		36 860
sh makseperiood alla 1 aasta		8 465
sh makseperiood 1-5 aastat		28 395

Intressikulu		718
Intressimäär		3-4%,6,95%,
Alusvaluuta		EEK, EUR

B. Kapitalirendi tingimustel renditud varad

(tuhandetes kroonides)

	Masinaid ja seadmed	Muu materiaalne põhivara	Käibevara	KOKKU
Soetusmaksumus 31.12.2004	25 626	319	4 958	30 903
Jääkväärtus seisuga 31.12.2004	17 235	313	0	17 548

Soetamine aruandeaastal	16 665	629	7 388	24 682
Põhivarad	16 665	629	0	17 294
Käibevarad	0	0	7 388	7 388

Soetusmaksumus 31.12.2005	45 227	948	12 346	58 521
Jääkväärtus 31.12.2005	26 330	773	0	27 103

Lisa 24. Vähemusosalus

(tuhandetes kroonides)

	OÜ Munga Maja netovara		
	Pärnu linn	Teised osanikud	KOKKU
Osalus %-des	53,1	46,9	100
Saldo 31.12.2004	23	20	43
Osakapital nimiväärtuses	21	19	40
Eelmisteprioodide kasum	2	1	3
Saldo 31.12.2005	23	20	43
Osakapital nimiväärtuses	21	19	40
Eelmisteprioodide kasum	2	1	3

Kasutatakse ainult rida-realt konsolideerimisel vähemusosale kuuluva netovara kajastamiseks. OÜ Munga Maja osanikud on Pärnu linn, AS SEB Eesti Ühispank, OÜ Munga Varahaldus ja OÜ Hansainvest ja Partnerid

Lisa 25. Maksutulu maksude lõikes

(tuhandetes kroonides)

Maksu liik	2005
Tulumaks füüsilise isiku tulust	201 473
Omandimaks (maamaks)	16 548
Reklaamimaks	1 004
Teede ja tänavate sulgemise maks	489
Parkimistasu	2 090
Maksud kaupadelt ja teenustelt (kohalikud)	3 583
KOKKU	221 604

Lisa 26. Kaupade ja teenuste müügitulu

(tuhandetes kroonides)

	2005
Riigilõiv bussiveo liiniloa väljastamise eest	10
Riigilõiv ehitusloa väljastamise eest	1 105
Riigilõiv kauplemisloa väljastamise eest	376
Riigilõiv kasutusloa väljastamise eest	192
Riigilõiv taksoveoloa või sõidukaardi väljastamise eest	37
Riigilõivud kokku	1 720
Tulu koolitusteenuste osutamisest	12 885
Koolieelsete lasteasutuste kohatasu	4 241
Tasu toitlustamiskuludeks	5 500
Õppekava välisest tegevusest saadud tulu	23
Tulud kutseõppeasutuste toodetest ja teer	27
Muud tulud haridusalasest tegevusest	42
Raamatukogude tasulised teenused	268
Laste muusika- ja kunstikoolide tulud	611
Muud kultuuri- ja kunstiasutuste tulud	355
Sportibaaside ja spordikomplekside tulud	5
Laste huvialakoolide tulud	1 174
Haiglate tulud	212 522
Muud tulud tervishoiust	78 864
Üldhoolekodude tulud	2 639
Päevakeskuste tulud	28
Varjupaikade tulud	22
Sotsiaalse rehabilitatsioonikeskuste tulud	5
Elamu- ja kommunaaltegevuse tulud	48 707
Tulu elektrienergia müügist	37
Tulu muudelt majandusaladelt	124
Üüri- ja renditulud	14 636
Hoonestusõiguse seadmise tasu	259
Kasutamisoiguse tasu	510
Tasu äritegevusõigusega tegelemise õigu:	153
Liitumistasude amortisatsioon	5 401
Muu toodete ja teenuste müük	2 812
Edasiantav tulu	286
Tulu majandustegevusest	392 136
KOKKU	393 856

Lisa 27. Saadud toetused

(tuhandetes kroonides)

Sihtfinantseeringu andja	2005
<u>Kodumaine sihtfinantseerimine tegevuskuludeks</u>	
Haridusministeerium	133
Eesti Noorsootöö Keskus	20
Tiigrihüppe SA	279
Kultuuriministeerium	3 478
Virumaa Muuseumid SA	25
PRIA	26
Rahandusministeerium	4 511
SA KIK	1 181
Pärnu Maavalitsus	11 696
Sotsiaalministeerium	80
Sotsiaalkindlustusamet	41
Tervishoiuamet	99
Tervise Arengu Instituut	195
Aseri Vallavalitsus	50
Toila Vallavalitsus	50
Tartu Ülikool	662
Eesti Kultuurkapital	7
Muud sihtasutused ja mittetulundusühingud	171
Muud äriühingud	3
Füüsilised isikud	1
KOKKU	22 708
<u>Välisabi tegevuskuludeks</u>	
PHARE	1 004
ERBD	613
Muud mitteresidendid	483
KOKKU	2 100
<u>Välisabi kaasfinantseerimine tegevuskuludeks</u>	
Muud mitteresidendid	11
KOKKU	11
<u>Kodumaine sihtfinantseerimine põhivara soetuseks</u>	
Pärnumaa Kutsehariduskeskus	175
Tiigrihüppe SA	103
Justiitsministeerium	56
Kultuuriministeerium	1 183
Majandus- ja kommunikatsiooniministeerium	3 868
Ettevõtluse Arendamise SA	6 144
SA Eesti Akrediteerimiskeskus	1 984
Muud äriühingud	1 412
KOKKU	14 925
<u>Kodumaise sihtfinantseerimise vahendamine põhivara soetuseks</u>	
Kultuuriministeerium	412
Pärnu Maavalitsus	11
KOKKU	423
<u>Välisabi kaasfinantseerimine põhivara soetuseks</u>	
	88
KOKKU	88
<u>Välisabi kaasfinantseerimise vahendamine põhivara soetuseks</u>	
	127
KOKKU	127
<u>Põhivara soetamiseks saadud sihtfinantseerimise amortisatsioon</u>	
Kodumaise sihtfinantseerimise amortisatsioon	201
Välisabi amortisatsioon	1 166
Välisabi kaasfinantseerimise amortisatsioon	485
KOKKU	1 852

Saadud mitteotstarbeline finantseerimine

Riigieelarvest kohaliku omavalitsuse eelarve tasandusfondi	121 213
Kohalikelt omavalitsustelt keskraamatukogule raamatute soetamiseks	1 853
Muud mittesihotstarbeline finantseerimine	2 121

85

KOKKU	125 187
SAADUD TOETUSED KOKKU	167 421

Lisa 28. Muud tulud

(tuhandetes kroonides)

	2005
Tulu kinnisvarainvesteeringute müügist	31 409
Tulu maa müügist	282
Müüdnud masinate ja seadmete müügitulu	124
Müüdnud IT seadmete müügitulu	3
Müügi eesmärgil soetatud kaupade müük	3 833
Kasutatud varude müük	3
Kasum/kahjum põhivara müügist	35 654
Füüsilise isiku tulumaksu võla intressituluc	402
Muude maksuvõlgade intressitulud	119
Muud viivisintressitulud	194
Tasu vee erikasutusest	382
Muud tulud varadelt	1 097
Trahvid	1 778
Saastetasu jäätmete viimisel keskkonda	2 767
Kindlustushüvitised	4 192
Regressinõuded	8
Muud (ebatavalised) tulud	396
Eespool nimetamata muud tulud	4 596
KOKKU	45 892

Lisa 29. Antud toetused

(tuhandetes kroonides)

	2005
Sotsiaaltoetused	
Sünnitoetused	865
Lapse koolitoetused	386
Muud peretoetused	615
Toimetulekutoetused ja täiendavad sotsiaaltoetused	3 630
Puudega inimese hooldaja toetused	1 627
Õppetootused (stipendiumid, toitlustustoetused)	947
Erijuhtudel KOV poolt makstav sotsiaalmaks	280
Taskuraha sotsiaalhooldusasutuste, lastekodude kasvandikele	92
Ravitoetused	60
Tööõnnetusega soetud kahjuhüvitised kannatanutele	102
Eespool nimetatamata sotsiaalabitoetused	11 644
KOKKU	20 248

Muud toetusedKodumaine sihtfinantseerimine tegevuskuludeks

Toetused MTÜ-dele ja sihtasutustele sotsiaalse kaitse valdkonnas	79
Lääne Politseiprefektuuri Pärnu osakond - veepolitsei käivitamiseks	35
MTÜ Eesti Naabrivalve tegevuskuludeks	20
Pärnumaa Tarbijaühing - tegevuskuludeks	60
Pärnumaa Ettevõtlus- ja Arenduskeskus - tegevuskuludeks	50
Eesti Korterühistute Liit Pärnu büroo - tegevuskuludeks	25
Toetused tervishoiule - tegevuskuludeks	460
Toetused spordiorganisatsioonidele	7 891
Aiesec Estonia MTÜ	3

Pärnu Muuseum -tegevuskuludeks	74
Toetused kultuuriüritustele - tegevuskuludeks	2 494
Teotused seltsitegevusele - tegevuskuludeks	1 744
Pärnu Muuseum - koguteose "Pärnumaa" koostamiseks	50
Tori Kiriku Taastajate Ühendus - mälestusplaadi paigaldamiseks	26
Eesti Rahvuskultuuri Fond	3
OÜ Salamandra	6
MTÜ Arenduskeskus Pro Magister - projekti "Linnalaager" toetus	50
KOKKU	13 070
<u>Kodumaine sihtfiantseerimine põhivara soetuseks</u>	
Kinnistute asukohaga Mai 73,75,77,79 vahetus	16
Kinnistute Papiniidu 62,68,70,72,74 vahetus	26
Kinnistute Pikk 28, Lai 21 ja 23 vahetus - AS Statoil	36
Kaitseliidu Pärnumaa Malev - lasketiiru remondiks	400
Pärnu Sõudekeskus Kalev	295
Lauatenniseklubi VINT-90	82
MTÜ Rääma Noorte Ühing Noorus - Roheline 1B hoone remondi	150
Eesti Kontsert	2 000
EELK Pärnu Elisabeti Kogudus - kirikuhoone remondiks	230
Pärnu Väikene Vabakool - koolihoone remondiks	90
Sütevaka Gümnaasium - hoone remondiks	410
Pärnumaa Kutsehariduskeskus - Niidupark 8,12,14 üleandmine	4 473
KOKKU	8 208
<u>Kultuuriministeeriumi sihtfinantseerimise vahendamine (tormikahjude likvideerimiseks)</u>	
Sõudeklubi Pärnu	25
Pärnu Jahtklubi	93
Pärnu Sõudekeskus Kalev	15
MTÜ Erki Sport	50
Pärnu Spordiselts Kalev	105
Pärnu Kalevi Tenniseklubi	63
EELK Pärnu Elisabeti Kogudus	15
<u>Pärnu Maavalitsuse sihtfinantseerimise vahendamine (tormikahjude likvideerimiseks)</u>	
Harald Virak - Raeküla sadama tormikahjude likvideerimiseks	11
KOKKU	377
<u>Antud mittesihotstarbeline finantseerimine</u>	
Keskraamatukogu poolt Pärnumaa KOV-te raamatukogudele	
üleantud raamatud kokku summas	2 505
Eesti Linnade Liidu liikmemaks	220
EFCT liikmemaks	31
ESPA liikmemaks	54
WHO liikmemaks	35
UBC liikmemaks	15
Muud liikmemaksud	66
Pärnu Konverentsibüroo	100
Papiniidu silla üleandmine	39
Pärnu Tagastatud Majade Üürnike Ühendus	7
AS Pärnu ATP -	7 722
Toetus lastehuvialamajadele ja keskustele	1 074
Väikene Vabakool	1 361
Sütevaka Gümnaasium	5 106
Pärnu Tehnikahariduskeskus AS	389
Pärnu Kutsehariduskeskus	100
Pärnu Maavalitsus, Sauga VV - õpilasveo eriliinid	99
"Värvid linna", jõulukaunistuste preemiad, kunsti aastapremia	35
KOKKU	18 958
MUUD TOETUSED KOKKU	40 613
ANTUD TOETUSED KOKKU	60 861

Lisa 30. Tegevuskulud

(tuhandes kroonides)

	2005
Tööjõukulud	
Valitavate ja ametisse nimetatavate ametnike töötasu	1 237
Avaliku teenistuse ametnike töötasu	19 469
Töötajate töötasu	256 376
Ajutiste lepinguliste töötajate töötasu	4 402
Muud koosseisuvälised töötasud	129
Erisoodustused	668
Maksud ja sotsiaalkindlustusmaksed	95 194
Tööjõukulud kokku	377 475
Majandamiskulud	
Administreerimiskulud	12 938
Uurimis- ja arendustööde ostukulud	2 932
Lähetuskulud	1 341
Koolituskulud	5 061
Kinnistute, hoonete jne majandamiskulud	75 966
Rajatiste majandamiskulud	29 487
Sõidukite majandamiskulud	7 231
Info- ja kommunikatsioonitehnoloogia kulud	7 452
Inventari majandamiskulud	18 354
Masinate ja seadmete majandamiskulud	2 338
Toiduained ja toitlustusteenused	19 908
Meditsiinikulud ja hügieenikulud	39 229
Teavikud ja kunstiesemete kulud	2 090
Õppevahendite ja koolituse kulud	7 492
Kultuuri- ja vaba aja sisustamise kulud	6 031
Sotsiaalteenused	3 145
Tootmiskulud	5 111
Eri- ja vormiriietus	2 282
Muu erivarustus ja materjalid	628
Mitmesugused majanduskulud	6 269
Majanduskulud kokku	255 285
Muud kulud	
Maksud, lõivud, trahvid	45 172
Ebatõenäoliselt laekuvad maksud- ja trahvinõuded	- 29
Ebatõenäoliselt laekuvad nõuded	1 505
Muud tegevuskulud (kahjutasud, viivised)	365
Muud kulud kokku	47 013
Varade amortisatsioon	
Kinnisvarainvesteeringute amortisatsioon	2 587
Hoonete ja rajatiste amortisatsioon	31 814
Masinate ja seadmete amortisatsioon	20 276
Infotehnoloogia seadmete amortisatsioon	2 030
Muu amortiseeruva materiaalse vara amort.	2 840
Mitteamortiseeruva materiaalse põhivara allahindlus	953
Immateriaalse põhivara amortisatsioon	289
Põhivara amortisatsioon ja ümberhindlus kokku	60 789
KOKKU	740 562

Lisa 31. Finantstulud ja -kulud

(tuhandetes kroonides)

	2005
<u>Intressikulu</u>	
Intressi- ja kohustistasu kulu võetud laenudelt	- 5 586
Intressi-,viivise- ja kohustistasu kulu kapitalirendilt	- 847
Intressikulu diskonteeritud pikajalistelt kohustustelt	- 710
Muud intressikulud	- 3
KOKKU	- 7 146
<u>Tulem osalustelt</u>	
Tulem kapitaliosaluse meetodil	3 394
Kahjum osaluste ümberhindlusest	- 936
KOKKU	2 458
<u>Tulu hoiustelt ja väärtpaperitelt</u>	
Intressitulud depositeidelt	1 305
Kasum kapulemisportfelli võlakirjade jm võlainstrumentide müügi	370
KOKKU	1 675
<u>Muud finantstulud ja -kulud</u>	
Valuutakursi kasumid/kahjumid	727
Muud finantstulud	42
KOKKU	769
FINANTSTULUD JA -KULUD KOKKU	- 2 244

Lisa 32.**Pärnu Linnavalitsus****Konsolideerimata bilanss**

2004. Aastal kajastati osalusi Pärnu linna valitseva ja olulise mõju all olevates üksustes kapitaliosaluse meetodil. Alates 2005.aastast on muudetud arvestuspõhimõtet järgmiselt:

- 1) alates 01.01.2004 omandatud osalusi valitseva mõju all olevates üksustes kajastatakse konsolideerimata aruannetes soetusmaksumuses, korrigeerides seda vajadusel allahindlustega;
- 2) osalusi kuni 31.12.2003 omandatud valitseva ja olulise mõju all olevates üksustes kajastatakse konsolideerimata aruannetes tuletatud soetusmaksumuses, korrigeerides seda vajadusel allahindlustega; tuletatud soetusmaksumuseks loetakse osalust nende üksuste netovaras seisuga 31.12.2003.

Vara ümberhinnatud väärtus kajastati 2004 aastal raamatupidamises põhivara ümberhindluse reservis. Vastavalt Riigi raamatupidamise üldeeskirjale tuleb perioodi lõpul kogunenud ümberhindluse reserv üle viia reale akumulieeritud üle-/ puudujääk.

2004. aasta aruannet seisuga 31.12.2004 on korrigeeritud järgmiselt (tuhandetes kroonides):

	2004 esialgne		korrigeerimine		2004 korrigeeritud
<u>Bilanss</u>					
Osalused sihtasutustes ja MTÜ-tes	69 493	-	3 422		66 071
Osalused tütar- ja sidusettevõtjates	301 213	-	19 460		281 753
Reservid	2 899	-	2 899		0
Akumulieeritud üle-/puudujääk	628 306		2 899		631 205
<u>Tulemiaruanne</u>					
Tulem kapitaliosaluse meetodil	24 267	-	24 461	-	194
Kahjum osaluste müügist	-	1 579	1 579		0
Kokku 2004.aasta tulem	56 656	-	22 882		33 774

VARAD	(tuhandetes kroonides)	
	31.12.2005	31.12.2004 (korrigeeritud)
Käibevara		
Raha ja pangakontod	46 488	43 678
Maksu-, lõivu- ja trahvimnõuded	24 203	16 479
Muud nõuded ja ettemaksed	12 599	9 595
Varud	137	137
Käibevara kokku	83 427	69 889
Põhivara		
Osalused sihtasutustes ja MTÜ-tes	60 539	66 071
Osalused tütar- ja sidusettevõtjates	282 882	281 753
Pikaajalised finantsinvesteeringud	226	226
Pikaajalised nõuded ja ettemaksud	3 358	6 919
Kinnisvarainvesteeringud	511 759	128 837
Materiaalne põhivara	1 141 862	289 287
Immateriaalne põhivara	194	79
Bioloogilised varad	9 129	
Põhivara kokku	2 009 949	773 171
VARAD KOKKU	2 093 376	843 060
KOHUSTUSED JA NETOVARA		
KOHUSTUSED		
Lühiajalised kohustused		
Saadud maksude ettemaksed	134	1
Võlad hankijatele	9 563	4 797
Võlad töövõtjatele	22 880	20 551
Muud kohustused ja saadud ettemaksed	35 464	11 449
Laenukohustused	15 650	7 028
Lühiajalised kohustused kokku	83 691	43 826
Pikaajalised kohustused		
Pikaajalised kohustused ja saadud ettemaksed	1 163	1 207
Sihtfinantseerimine	1 142	1 398
Laenukohustused	116 000	131 650
Pikaajalised kohustused kokku	118 305	134 255
Kohustused kokku	201 996	178 081
NETOVARA		
Aruandeperioodi tulem	11 826	33 774
Akumuleeritud ülejääk	1 879 554	631 205
Netovara kokku	1 891 380	664 979
KOHUSTUSED JA NETOVARA KOKKU	2 093 376	843 060

Lisa 33.

Pärnu Linnavalitsus

Konsolideerimata tulemiaruanne

2004. aasta tulemiaruanne korrigeerimise põhjused ja korrigeerimised võrreldes esalgsega tulemiaruandega on toodud lisa 32.

		(tuhandetes kroonides)	
	Lisa	2005	2004 (korrigeeritud)
Tulumaks		201 474	176 426
Omandimaksud		16 548	16 310
Maksud kaupadelt ja teenustelt		3 585	2 976
Maksud kokku		221 607	195 712
Riigilõivud		2 118	2 149
Tulud majandustegevusest		44 121	41 331
Kaupade ja teenuste müük kokku		46 239	43 480
Saadud toetused		161 764	130 170
Kasum/kahjum põhivara müügist		31 434	26 423
Muud tulud varadelt		906	737
Trahvid		1 778	1 644
Saastetasud ja hüvitised		2 767	98
Eespool nimetatata muud tulud		2 687	357
Muud tulud kokku		39 572	29 259
TEGEVUSTULUD KOKKU		469 182	398 621
Subsiidiumid		0	34
Sotsiaaltoetused	-	20 248	6 795
Muud toetused	-	40 949	29 154
Antud toetused kokku	-	61 197	35 983
Tööjõukulud	-	202 477	178 127
Majandamiskulud	-	117 332	101 726
Muud kulud	-	28 050	19 240
Põhivara amortisatsioon ja ümberhindlus	-	20 192	32 612
TEGEVUSKULUD KOKKU	-	429 248	367 688
TEGEVUSTULEM		39 934	30 933
Intressikulu	-	4 041	5 017
Tulem kapitaliosaluse meetodil	-	25 707	194
Tulu hoiustelt		1 055	8 052
Muud finantstulud ja -kulud		585	0
FINANTSTULUD JA -KULUD	-	28 108	2 841
ARUANDEPERIOODI TULEM		11 826	33 774

Lisa 34.

Pärnu Linnavalitsus

Konsolideerimata rahavoogude aruanne

(tuhandetes kroonides)

	2005		2004
			Korrigeeritud
Rahavood äritegevusest			
Aruandeperioodi tegevustulem	39 934		30 933
Korrigeerimised:			
Põhivara amortisatsioon ja ümberhindlus	20 192		32 612
Põhivara sihtfinantseerimise amortisatsioon	- 14 925	-	18 853
Kasum põhivara müügist	- 31 434	-	26 423
Korrigeerimine muutustega võlgades hankijatele	2 081		2 139
Korrigeerimine muutusega nõuetes ja ettemaksudes	25 023	-	4 631
Kahjum antud mitterahalisest sihtfinantseerimisest	4 590		0
Korrigeeritud tegevustulem	45 461		15 777
Põhitegevusega seotud käibevarade netomuutus:			
Maksu-, lõivu- ja trahvinõuete muutus	- 7 724		50
Muutus nõuetes ja ettemaksetes	1 936	-	11 678
Muutus varudes	0	-	136
Põhitegevusega seotud käibevarade netomuutus kokku	- 5 788	-	11 764
Põhitegevusega seotud kohustuste netomuutus:			
Muutus saadud maksude, lõivude, trahvide ettemaksetes	133		1
Muutus võlgades hankijatele	574	-	31
Muutus võlgades töövõtjatele	2 329		1 947
Muutus muudes kohustustes ja ettemaksetes	1 126		1 175
Põhitegevusega seotud kohustuste netomuutus:	4 162		3 092
Rahavood põhitegevusest kokku	43 835		7 105
Rahavood investeerimistegevusest			
Tasutud põhivara eest (v.a finantsinvesteeringud ja osalused)			
Materiaalse põhivara soetus	- 75 642	-	41 133
Kinnisvarainvesteeringute soetus	- 189	-	684
Immateriaalse põhivara soetus	- 215	-	18
Saadud sihtfinantseerimine põhivara soetuseks	14 668		18 852
Tasutud põhivara eest (v.a finantsinvesteeringud ja osalused) kokku	- 61 378	-	22 983
Laekunud põhivara müügist (v.a finantsinvesteeringud ja osalused)			
Müügist saadud tulu	33 721		28 848
Laekunud põhivara müügist (v.a finantsinvesteeringud ja osalused)	33 721		28 848
Tasutud osaluste soetamisel	- 3 500	-	4 000
Laekunud osaluste müügist	7		13 335
Laekunud dividendid			2 000
Laekunud intressid	206	-	35
Laekunud muu finantstulu	1 055		8 052
Rahavood investeerimistegevusest kokku	- 29 889	-	25 217
Rahavood finantseerimistegevusest			
Laenude tagasimaksed	- 7 028	-	7 282

Makstud intressid	-	4 108	-	5 642
Makstud muud finantskulud			-	1
Rahavood finantseerimistegevusest kokku		- 11 136		- 12 925

Puhas rahavoog		2 810		19 397
Raha ja selle ekvivalendid perioodi alguses		43 678		24 281
Raha ja selle ekvivalendid perioodi lõpus		46 488		43 678
Raha ja selle ekvivalentide muutus		2 810		19 397

Lisa 35.

Pärnu Linnavalitsus

Konsolideerimata netovara muutuste aruanne

(tuhandetes kroonides)

	Akumuleeritud ülejäak (puudujääk)	Aruandeperioodi tulem	KOKKU
Saldo 31.detsember 2003	628 306	0	628 306
Põhivara ümberhindlus	2 899	0	2 899
Aruandeperioodi tulem	0	33 774	33 774
Saldo 31.detsember 2004	631 205	33 774	664 979
Eelmiste perioodide akumuleeritud tulem	33 774	- 33 774	0
Põhivara ümberhindlus	1 214 575		1 214 575
Aruandeperioodi tulem	0	11 826	11 826
Saldo 31.detsember 2005	1 879 554	11 826	1 891 380

Rahandusministri 26. jaanuari 2004. a
määruse nr 17 "Kohaliku omavalitsuse
üksuse jooksva aruandluse kord" lisa

EELARVE TÄITMISE KASSAPÕHINE KUUARUANNE

Aruandja nimi: _____		Pärnu Linnavalitsus	
Aruanne seisuga: _____		31.12. 2005	
(sendi täpsusega)			
Tunnus	Kirje nimetus	Eelarve	Aasta algusest kokku
3	TULUD	461 497 582,57	476 349 268,58
30	Maksud	212 165 132,00	214 550 976,28
3000	Füüsilise isiku tulumaks	193 645 132,00	194 643 702,00
3030	Maamaks	15 630 000,00	16 502 840,00
3032	Mootorsõidukimaks		
3033	Paadimaks		
3034	Loomapidamismaks		
3041	Müügitmaks		
3044	Reklaamimaks	830 000,00	958 303,09
3045	Teede ja tänavate sulgemise maks	160 000,00	355 905,02
3046	Lõbustusmaks		
3047	Parkimistasu	1 900 000,00	2 090 226,17
32	Kaupade ja teenuste müük	35 510 500,00	63 049 050,06
320	Riigilõivud	1 380 000,00	2 254 055,20
322, 323	Kaupade ja teenuste müük	34 130 500,00	60 794 994,86
3220	Laekumised haridusasutuste majandustegevusest		18 928 344,31
3221	Laekumised kultuuri- ja kunstiasutuste majandustegevusest		1 182 162,50
3222	Laekumised spordi- ja puhkeasutuste majandustegevusest		1 107 345,00
3223	Laekumised tervishoiuasutuste majandustegevusest		
3224	Laekumised sotsiaalasutuste majandustegevusest		2 679 523,10
3225	Laekumised elamu- ja kommunaalasutuste majandustegevusest		
3226	Laekumised keskkonnanasutuste majandustegevusest		
3227	Laekumised korraldus- ja teenusteasutuste majandustegevusest		
3228	Laekumised riigikaitseasutuste majandustegevusest		
3229	Laekumised üldvalitsemisasutuste majandustegevusest		
3230	Laekumised transpordi- ja sideasutuste majandustegevusest		
3231	Laekumised põllumajandusasutuste majandustegevusest		
3232	Laekumised muude maj.-küsimustega tegelevate asutuste majandustegevusest		99 225,94
3233	Üüri ja renditulud		10 359 712,06
3237	Laekumised õiguste müügist		25 814 553,47
3238	Muu kaupade ja teenuste müük		624 128,48
3239	Edasiantav tulu ja tulu kulude edasiandmisest		
35	Toetused	161 491 689,87	155 488 991,16
3500	Sihtotstarbelised toetused jooksvateks kuludeks	20 254 108,69	20 227 401,83
3500.9	Toetused mitteresidentidelt	79 507,50	188 889,94
3500.0	Valitsussektorisisesed toetused	19 813 258,80	19 677 169,50
3500.00	Toetused riigilt ja riigiasutustelt	19 399 178,80	19 398 781,80
3500.00.02	Haridus- ja Teadusministeerium	152 662,00	152 662,00
3500.00.04	Kaitseministeerium		
3500.00.05	Keskkonnaministeerium		
3500.00.06	Kultuuriministeerium	3 477 229,00	3 477 229,00
3500.00.07	Majandus- ja Kommunikatsiooniministeerium		
3500.00.08	Põllumajandusministeerium		

3500.00.09	Rahandusministeerium	707 587,00	701 436,00
3500.00.10	Siseministeerium		
3500.00.11	Sotsiaalministeerium	120 813,30	120 813,30
3500.00.14	Maavalitsused	770 887,50	776 641,50
3500.00.15	Riigikogu		
3500.00.16	Vabariigi Valitsuse reserv	10 360 000,00	10 360 000,00
3500.00.17	Vabariigi Valitsus sh.	3 810 000,00	3 810 000,00
	Koolitoit	3 810 000,00	3 810 000,00
3500.01	Toetused kohaliku omavalitsuse üksustelt ja omavalits	3 000,00	3 000,00
3500.02	Toetused valitsussektorisse kuuluvatelt av.-õiguslikelt jur.-telt isikutelt		
3500.03	Toetused valitsussektorisse kuuluvatelt sihtasutustelt	411 080,00	275 387,70
3500.8	Toetused muudelt residentidelt	361 342,39	361 342,39
3502	Sihtotstarbelised toetused põhivara soetamiseks	17 730 446,49	11 581 359,64
3502.9	Toetused mitteresidentidelt		
3502.0	Valitsussektorisesed toetused	17 530 446,49	11 381 359,64
3502.00	Toetused riigilt ja riigiasutustelt	17 530 446,49	11 381 359,64
3502.00.02	Haridus- ja Teadusministeerium		
3502.00.05	Keskkonnaministeerium		
3502.00.06	Kultuuriministeerium	3 373 400,00	1 594 313,15
3502.00.07	Majandus- ja Kommunikatsiooniministeerium	3 868 000,00	3 868 000,00
3502.00.08	Põllumajandusministeerium		
3502.00.09	Rahandusministeerium	6 000,00	6 000,00
3502.00.10	Siseministeerium	10 271 796,49	5 901 796,49
3502.00.11	Sotsiaalministeerium		
3502.00.14	Maavalitsused		
3502.00.16	Vabariigi Valitsuse reserv	11 250,00	11 250,00
	VV omandireformi reservfond		
3502.01	Toetused kohaliku omavalitsuse üksustelt ja omavalitsusasutustelt		
3502.02	Toetused valitsussektorisse kuuluvatelt av.-õiguslikelt jur.-telt isikutelt		
3502.03	Toetused valitsussektorisse kuuluvatelt sihtasutustelt		
3502.8	Toetused muudelt residentidelt	200 000,00	200 000,00
352	Mittesihtotstarbelised toetused	123 507 134,69	123 680 229,69
352.9	Toetused mitteresidentidelt	251 283,43	251 283,43
352.0	Valitsussektorisesed toetused	123 062 778,00	123 235 873,00
352.00	Toetused riigilt ja riigiasutustelt	121 213 423,00	121 213 423,00
352.00.17	Vabariigi Valitsus, s.h.	121 213 423,00	121 213 423,00
	Tasandusfond § 5 lg 1	17 169 000,00	17 169 000,00
	Tasandusfond § 5 lg 2	104 044 423,00	104 044 423,00
352.01	Toetused kohaliku omavalitsuse üksustelt ja omavalits	1 795 539,00	1 968 634,00
352.02	Toetused valitsussektorisse kuuluvatelt av.-õiguslikelt	53 816,00	53 816,00
352.03	Toetused valitsussektorisse kuuluvatelt sihtasutustelt		
352.8	Toetused muudelt residentidelt	193 073,26	193 073,26
38	Muud tulud	52 330 260,70	43 260 251,08
381	Materiaalsete ja immateriaalsete varade müük	44 260 868,00	35 187 824,68
3810	Maa müük		35 168 832,85
3811	Rajatiste ja hoonete müük		9 669,80
3812	Muude materiaalsete põhivarade müük		9 322,03
3813	Immateriaalse põhivara müük		
3814	Bioloogiliste varade müük		
3818	Varude müük		
382	Tulud varadelt	1 635 000,00	1 395 059,26
3820	Intressi- ja viivisetulud hoiustelt		1 011 637,06
3821	Intressi- ja viivisetulud hoiustelt ostetud väärtpaperitelt		

3822	Intressi-, viivise- ja kohustistasutulud antud laenudelt		352,00
3823	Intressi- ja viivisetulud muudelt finantsvaradelt		1 564,00
3824	Omanikutulud		
3825	Rendi- ja üüritulud mittetoodetud põhivaradelt	235 000,00	381 506,20
382500	Üleriigilise tähtsusega maardlate kaevandamisõiguse tasu		
382510	Kohaliku tähtsusega maardlate kaevandamisõiguse tasu		
382520	Maa-ainese kaevandamisõiguse tasu		
382530	Metsatulu		
382540	Laekumine vee erikasutusest	235 000,00	381 506,20
382550	Jahipiirkonna kasutusõiguse tasu		
382560	Kalapüügiõiguse tasu		
388	Muud tulud	6 434 392,70	6 677 367,14
3880	Trahvid		1 777 572,53
3882	Saastetasud ja keskkonnale tekitatud kahju hüvitus		2 199 637,41
3888	Eespool nimetatata muud tulud		2 700 157,20
4, 5, 6, 1: KULUD MAJANDUSLIKU SISU JARGI		492 763 450,57	466 282 011,48
4	Eraldised	60 947 912,26	56 680 628,69
40	Subsiidiumid ettevõtlusega tegelevatele isikutele		
41	Sotsiaaltoetused	23 966 627,26	20 136 221,09
413	Sotsiaalabitoetused ja muud eraldised füüsilistele isikutele	23 966 627,26	20 136 221,09
4130	Peretoetused	2 250 000,00	1 866 000,00
4131	Toimetulekutoetus	5 788 858,00	3 629 076,37
4132	Toetused töötutele		
4133	Toetused puuetega inimestele ja nende hooldajatele	1 657 300,00	1 627 197,80
4134	Õppetoetused	1 175 000,00	829 538,85
4138	Muud sotsiaalabitoetused ja eraldised füüsilistele isikutele	12 158 069,26	11 903 269,07
4137	Erijuhtudel riigi poolt makstav sotsiaalmaks	937 400,00	281 139,00
450	Sihtotstarbelised eraldised	17 698 655,00	17 288 346,79
4500	Sihtotstarbelised eraldised jooksvateks kuludeks	13 393 805,00	13 253 976,44
4500.9	Eraldised mitteresidentidele		
4500.0	Valitsussektorisisesed eraldised	150 784,00	140 155,44
4500.00	Eraldised riigile ja riigiasutustele	130 784,00	120 155,44
4500.01	Eraldised kohaliku omavalitsuse üksustele ja o	20 000,00	20 000,00
4500.02	Eraldised valitsussektoris kuulumate av.-õiguslikele jur.-tele isikutele		
4500.03	Eraldised valitsussektoris kuulumate sihtasutustele		
4500.8	Eraldised muudele residentidele	13 243 021,00	13 113 821,00
4502	Sihtotstarbelised eraldised põhivara soetamiseks	4 304 850,00	4 034 370,35
4502.01	S.h. eraldised kohaliku omavalitsuse üksustele ja omavalitsusasutustele		
452	Mittesihtotstarbelised eraldised	19 282 630,00	19 256 060,81
452.01	S.h. eraldised kohaliku omavalitsuse üksustele ja o	2 530 455,00	2 530 455,00
5	Tegevuskulud	326 074 166,82	321 924 505,80
50	Personalikulud	200 578 478,10	200 088 700,86
500	Töötasud	149 365 006,00	149 017 936,79
5000	Valitavate ja ametisse nimetatavate ametnike töötasu		1 278 169,70
5001	Avaliku teenistuse ametnike töötasu		19 501 574,69
5002	Töötajate töötasu		126 183 585,20
5005	Töövõtulepingu alusel töötajatele makstav tasu		1 833 408,20
5008	Muud tasud		221 199,00
505	Erisoodustused	540 112,10	526 527,07
506	Personalikuludega kaasnevad maksud	50 673 360,00	50 544 237,00
55	Majandamiskulud	125 495 688,72	121 835 804,94
5500	Administreerimiskulud		8 467 932,09
5502	Uurimis- ja arendustööde ostukulud		2 139 923,02
5503	Lähetuskulud		696 387,69
5504	Koolituskulud		3 225 305,12

5511	Kinnistute, hoonete ja ruumide majandamiskulud		37 133 038,23
5512	Rajatiste majandamiskulud		32 520 240,17
5513	Sõidukite ülalpidamise kulud, v.a kaitseotstarbelised kulud		1 734 826,45
5514	Info- ja kommunikatsioonitehnoloogia kulud		3 403 409,84
5515	Inventari kulud, v.a IT- ja kaitseotstarbelised kulud		6 031 336,13
5516	Masinate ja seadmete ülalpidamise kulud, v.a IT- ja kaitseotstarbelised kulud		184 498,90
5521	Toiduained ja toitlustusteenused		4 956 569,53
5522	Meditsiinikulud ja hügieenitarbed		487 698,10
5523	Teavikud ja kunstiesemed		2 174 361,80
5524	Õppevahendite ja koolituse kulud		7 615 891,26
5525	Kommunikatsiooni-, kultuuri- ja vaba aja sisustamise kulud		5 367 565,33
5526	Sotsiaalteenused		3 397 543,93
5529	Tootmiskulud		
5531	Kaitseotstarbeline varustus ja materjalid		
5532	Eri- ja vormiriietus, v.a kaitseotstarbelised kulud		
5539	Muu erivarustus ja erimaterjalid		82 182,88
5540	Muud mitmesugused majanduskulud		2 217 094,47
5549	Edasiantav kulu ja kulu tulude edasiandmisest		
6	Muud kulud	6 286 523,00	4 327 898,99
60	Muud kulud (va. intressid ja kohustistasud)	977 923,00	146 235,54
601	Maksu-, riigilõivu- ja trahvikulud	451 870,00	133 955,50
601000	Käibemaks		
601010	Maamaks		
601060	Muud maksud		
601070	Riigilõivukulu		133 955,50
601080	Loodusressursside kasutamise ja saastetasud		
601090	Trahvid		
601095	Maksuvõlalt arvestatud intressid		
608	Muud tegevuskulud, sh.	526 053,00	12 280,04
608099	Reservfond	520 053,00	
609	Ekslikult laekunud tulude tagastamine		
65	Intressi-, viivise- ja kohustistasukulud	5 308 600,00	4 181 663,45
6500	Intressi- ja viivisekulud emiteeritud väärtpaberitelt		
6501	Intressi-, viivise- ja kohustistasukulud võetud laenudelt		4 181 663,45
6502	Intressi- ja viivisekulud kapitaliliisingult		
6503	Intressi- ja viivisekulud muudelt kohustustelt		
15	Materiaalsete ja immateriaalsete varade soetamine ja renoveerimine	99 454 848,49	83 348 978,00
155	Materiaalsete põhivarade soetamine ja renoveerimine	99 454 848,49	83 348 978,00
1550	Maa soetamine		
1551	Rajatiste ja hoonete soetamine ja renoveerimine		82 466 794,77
1554	Masinate ja seadmete, sh. trp. vahendite soetamine ja renoveerimine		
1555	Info- ja kommunikatsioonitehnoloogia seadmete soet. ja renov.		60 994,48
1556	Inventari soetamine ja renoveerimine		742 188,75
1557	Mitteamortiseeruvate väärtuste soetamine ja renoveerimine		79 000,00
156	Immateriaalsete põhivarade soetamine		
157	Bioloogiliste ressursside soetamine		
158	Varude soetamine		
	ÜLEJÄÄK (+) / PUUDUJÄÄK (-)	-31 265 868,00	10 067 257,10
	FINANTSEERIMISTEHINGUD	31 265 868,00	-10 067 257,10
10.1	Finantsvarade suurenemine (-)	-3 500 000,00	-3 500 000,00
1009.1	Hoiuste suurendamine(-)		
101.1	Väärtpaberite ost (-)		
1011.1	Aktsiate ja osade ost (-)		-3 500 000,00
1032.1	Laenude andmine (õppelaenud) (-)		

10.2	Finantsvarade vähenemine (+)	3 000 000,00	3 000 000,00
1009.2	Hoiuste vähendamine (+)		
101.2	Väärtpaberite müük (+)		
1011.2	Aksiade ja osade müük (+)		3 000 000,00
1032.2	Antud laenude tagasimaksud (õppelaenu)(+)		
20.5	Kohustuste suurenemine (+)	0,00	0,00
2080.5.0	Võlakirjade emiteerimine valitsussektorisiseselt (+)		
2080.5.8	Võlakirjade emiteerimine muudele residentidele (+)		
2080.5.9	Võlakirjade emiteerimine mitteresidentidele (+)		
2081.5.0	Laenude võtmine valitsussektorisiseselt (+)		
2081.5.8	Laenude võtmine muudelt residentidelt (+)		
2081.5.9	Laenude võtmine mitteresidentidelt (+)		
20.6	Kohustuste vähenemine (-)	-7 028 300,00	-7 028 234,06
2080.6.0	Võlakirjade tagasiostmine valitsussektorisiseselt (-)		
2080.6.8	Võlakirjade tagasiostmine muudelt residentidelt (-)		
2080.6.9	Võlakirjade tagasiostmine mitteresidentidelt (-)		
2081.6.0	Võetud laenude tagasimaksmine valitsussektorisiseselt (-)		
2081.6.8	Võetud laenude tagasimaksmine muudele residentidele (-)	-7 000 000,00	-7 000 000,00
2081.6.9	Võetud laenude tagasimaksmine mitteresidentidele (-)	-28 300,00	-28 234,06
2082.6	Kapitaliliisingu maksud (-)		
1001	Muutus kassas ja hoiustes (suurenemine "-", vähenemine "+")	38 794 168,00	-2 539 023,04
	KULUD TEGEVUSALADE JÄRGI	492 763 450,57	466 282 011,48
01	Üldised valitsussektori teenused	48 014 357,62	45 207 765,05
01111	Valla- ja linnavolikogu	2 010 300,00	1 434 527,45
01112	Valla- ja linnavalitsus	39 243 004,62	38 713 209,85
01113	Linnaosavalitsused		
01114	Reservfond	520 053,00	
01600	Muud üldised valitsussektori teenused	550 000,00	522 533,49
01700	Valitsussektori võla teenindamine	5 308 600,00	4 181 663,45
	Ülalnimetamata üldised valitsussektori kulud kokku	382 400,00	355 830,81
02	Riigikaitse		
03	Avalik kord ja julgeolek	1 245 930,00	1 245 694,06
03100	Politsei	70 930,00	70 701,00
03200	Päästeteenused	750 000,00	749 999,65
	Ülalnimetamata avalik kord ja julgeolek kokku	425 000,00	424 993,41
04	Majandus	58 082 189,00	52 345 966,79
04210	Maakorraldus	700 000,00	692 659,30
04211	Muu põllumajandus		
04220	Metsamajandus		
04230	Kalandus ja jahindus		
04350	Elektrienergia		
04360	Muu energia- ja soojamajandus		
04510	Maanteetransport (vallateede- ja tänavate korrashoid)	42 193 800,00	38 157 495,34
04511	Liikluskorraldus	3 449 932,00	3 449 931,77
04512	Transpordikorraldus	7 722 000,00	7 722 000,00
04520	Veetransport	11 250,00	11 250,00
04540	Õhustransport		
04600	Side		
04710	Kaubandus ja laondus	100 000,00	100 000,00
04730	Turism	270 507,00	270 451,00
04740	Üldmajanduslikud arendusprojektid- territoriaalne planeerimine	3 262 100,00	1 660 478,38
04900	Muu majandus (sh.majanduse haldamine)	372 600,00	281 701,00
	Ülalnimetamata majanduse kulud kokku		
05	Keskkonnakaitse	7 025 600,00	5 087 557,74
05100	Jäätmekäitlus (prügivedu)	2 665 000,00	2 663 544,57

05200	Heitveekäitlus	2 100 000,00	949 989,40
05300	Saaste vähendamine	50 000,00	45 479,00
05400	Bioloogilise mitmekesisuse ja maastiku kaitse, haljastus	1 660 600,00	922 904,97
	Ülalnimetamata keskkonnakaitse kulud kokku	550 000,00	505 639,80
06	Elamu- ja kommunaalmajandus	27 549 002,40	26 675 541,18
06100	Elamumajanduse arendamine	4 137 500,00	3 938 437,63
06200	Kommunaalmajanduse arendamine		
06300	Veevarustus	662 000,00	661 934,37
06400	Tänavavalgustus	8 332 000,00	8 027 553,98
06601	Elamu- ja kommunaalmajanduse haldamine	10 509 256,10	10 168 027,90
06602	Kalmistud	2 390 000,00	2 386 103,93
06603	Hulkuvate loomadega seotud tegevus	275 000,00	270 750,35
06604	Saunad	400 000,00	400 000,00
06605	Muu elamu- ja kommunaalmajanduse tegevus	843 246,30	822 733,02
	Ülalnimetamata elamu- ja kommunaalmajanduse kulud kokku		
07	Tervishoid	1 449 784,00	1 387 275,42
07110	Farmaatsiatooted - apteegid		
07200	Ambulatoorsed teenused (kiirabi)	606 000,00	589 753,98
07300	Haiglateenused	100 000,00	96 706,00
07400	Avalikud tervishoiuteenused	430 000,00	406 660,00
07600	Muu tervishoid, sh. tervishoiu haldamine	313 784,00	294 155,44
	Ülalnimetamata tervishoiukulud kokku		
08	Vabaaeg, kultuur ja religioon	73 645 358,44	69 126 424,12
08101	Spordikoolid	3 573 944,00	3 385 400,65
08102	Sporditegevus (v.a. spordikoolid)	13 920 800,00	11 925 191,69
08103	Puhkepargid	12 377 762,92	10 784 939,28
08104	Puhkebaasid		
08105	Laste muusika- ja kunstikoolid	6 714 161,00	6 707 019,37
08106	Laste huvialamajad ja keskused	9 289 818,00	9 155 805,95
08107	Noorsootöö ja noortekeskused	3 291,00	3 291,00
08108	Täiskasvanute huvialaasutused		
08109	Vaba aja üritused	413 500,00	412 445,00
08201	Raamatukogud	11 647 150,00	11 639 611,65
08202	Rahva- ja kultuurimajad	150 000,00	150 000,00
08203	Muuseumid	805 800,00	561 062,09
08204	Teatrid		
08205	Kinod		
08206	Kontsertorganisatsioonid	5 816 290,52	5 816 290,22
08207	Muinsuskaitse	1 061 933,00	1 061 882,85
08208	Kultuuriüritused	4 236 930,00	4 235 345,80
08209	Seltsitegevus	1 744 420,00	1 744 420,00
08210	Loomaaed		
08211	Botaanikaaed		
08212	Laululavad		
08300	Ringhäälingu- ja kirjastamisteenused	749 000,00	732 319,78
08400	Religiooni- ja muud ühiskonnateenused	640 900,00	370 421,30
08600	Muu vaba aeg, kultuur, religioon, sh. haldus	499 658,00	440 977,49
	Ülalnimetamata vaba aja, kultuuri ja religiooni kulud kokku		
09	Haridus	227 617 118,16	225 454 162,97
09110	Eelharidus (lasteaiad)	59 883 090,50	59 786 499,69
09210	Lasteaed-koolid	80 500,00	70 855,67
09211	Algkoolid	21 000,00	20 168,00
09212	Põhikoolid	57 142 616,44	56 465 105,27
09220	Gümnaasiumid	95 226 330,28	94 015 389,64
09221	Täiskasvanute gümnaasiumid	4 193 985,78	4 192 423,87

09222	Kutseõppeasutused	2 237 569,00	2 209 624,53
09400	Kolmanda taseme haridus - kõrgkoolid		
09500	Hälviklaste koolid	4 257 106,16	4 205 672,64
09600	Õpilasveo eriliinid	198 000,00	198 000,00
09601	Muud hariduse abiteenused	2 511 634,00	2 425 138,41
09800	Muu haridus, sh. hariduse haldus	1 865 286,00	1 865 285,25
	Ülalnimetamata hariduse kulud kokku		
10	Sotsiaalne kaitse	48 134 110,95	39 751 624,15
10110	Haigete sotsiaalne kaitse		
10120	Puuetega inimeste sotsiaalhoolekande asutused	7 262 461,00	2 892 459,05
10121	Muu puuetega inimeste sotsiaalne kaitse	3 333 700,00	2 647 107,50
10200	Eakate sotsiaalhoolekande asutused	9 733 392,19	9 579 744,35
10201	Muu eakate sotsiaalne kaitse	2 273 205,00	2 237 229,66
10300	Toitjakaotanute sotsiaalne kaitse		
10400	Lastekodu	30 000,00	29 986,00
10401	Laste ja noorte sotsiaalhoolekande asutused	2 285 793,00	2 284 857,68
10402	Muu perekondade ja laste sotsiaalne kaitse	3 840 637,50	3 013 063,17
10500	Töötute sotsiaalne kaitse	225 000,00	198 026,82
10600	Eluasemeteenused sotsiaalsetele riskirühmadele		
10700	Riskirühmade sotsiaalhoolekande asutused	1 607 800,00	1 602 999,80
10701	Riiklik toimetulekutoetus	5 954 700,00	3 794 918,37
10702	Muu sotsiaalsete riskirühmade kaitse	660 000,00	551 381,10
10900	Muu sotsiaalne kaitse, sh. sotsiaalse kaitse haldus	10 927 422,26	10 919 850,65
	Ülalnimetamata sotsiaalse kaitse kulud kokku		
8	MUUD NÄITAJAD	Aasta alguse seisuga	Perioodi lõpu seisuga
81	Võlg	138 678 302,15	131 650 068,09
811	Emiteeritud võlakirjad valitsussektori omanduses		
812	Emiteeritud võlakirjad mitteresidentide omanduses		
813	Emiteeritud võlakirjad muude residentide omanduses		
814	Kohustused kapitaliliisingsult		
815	Valitsussektorisiseselt võetud laenud		
816	Muudelt residentidelt võetud laenud	138 650 000,00	131 650 000,00
	S.h. sildfinantseerimiseks võetud laen		
817	Mitteresidentidelt võetud laenud	28 302,15	68,09
82	Peamised finantsvarad	223 084 586,92	225 623 609,96
821	Kodumaised hoiused, sh.	41 060 896,92	43 599 919,96
821.1	Kassatagavara	500 000,00	500 000,00
821.2	Vaba jääk	40 560 896,92	43 099 919,96
	S.h. eelmisel aastal kasutamata jäänud toimetuleku	1 139 907,15	
	eelmisel aastal kasutamata jäänud koolilõuna	0,00	
	eelmisel aastal kasutamata jäänud teede invest	0,00	
822	Välismaised hoiused		
823	Valitsussektori poolt emiteeritud võlakirjad		
824	Muude residentide poolt emiteeritud võlakirjad		
825	Mitteresidentide poolt emiteeritud võlakirjad		
826	Antud laenud (õppelaenud)		
827	Aktsiad ja osad residentides	182 023 690,00	182 023 690,00
828	Osalused mitteresidentides		

Eelarve vastuvõtmise kuupäev
 Lisaelarve(te) vastuvõtmise kuupäev(ad)

20.01.2005
 29.06.2005

13.10.2005

KONTROLLID

Intrassikulu 65 (rida 197) ja tegevusala 01700 (rida 249)	OK	OK
Toimetulekutoetuse (rida 132) (tegevusala 10701 rida 351) vahendid admin. kuludeks	165 842,00	165 842,00
Kodumaiste hoiuste aasta alguse ja perioodi lõpu võrdlus (read 241 ja 368)	OK	
Kokku artiklite ja tegevusalade võrdlus (read 126 ja 242)	OK	OK
Finantseerimistingute ja ülejäägi/puudujäägi võrdlus (read 214 ja 215)	OK	OK
Reservfondi (read 195 ja 247) võrdlus	OK	OK
Valisusektorisene laen (read 230, 237 ja 363)	OK	
Muudelt residentidelt võetud laen (read 231, 238 ja 364)	OK	
Mitteresidentidelt võetud laen (read 232, 239 ja 366)	OK	
Kap. Liising	OK	

Seletuskiri Pärnu linna 2005. aasta eelarve täitmise kassapõhise aruande juurde

Tulud

Pärnu linna 2005. aasta eelarve täpsustatud tulude eelarve täideti 103,2 % (eelarve 461 497 582,57 krooni, täitmine 476 349 268,58 krooni (seletuskirja lisa 1)).

Laekumised tululiikide lõikes kujunesid järgmiseks:

Füüsilise isiku tulumaks

Füüsilise isiku tulumaksu laekus Pärnu linna eelarvesse 194 643 702 krooni, mis moodustab planeeritud 193 645 132 kroonist 100,5 %. 2005.aastal laekus maksumaksja elukohajärgsele kohalikule omavalitsusele 11,6 % füüsilise isiku maksustatavast tulust.

Maamaks

Maamaksu laekus 16 502 840 krooni, mis moodustab planeeritud 15 630 000 kroonist 105,6 %.

Reklaamimaks

Pärnu linna eelarvesse laekus reklaamimaksu 958 303,09 krooni, mis moodustab 115,5 % eelarvesse planeeritud 830 000 kroonist.

Teede ja tänavate sulgemise maks

Planeeritud 160 000 krooni asemel laekus 355 905,02 krooni, eelarve täideti 222,4 %. Ülelaekumine oli tingitud tänavate ja teede suuremast remondi mahust.

Parkimistasu

Parkimistasu laekus eelarvesse 2 090 226,17 krooni, mis moodustab aasta eelarvest 110,0 %.

Riigilõiv

Planeeritud aasta eelarvest 1 380 000 krooni laekus 2 254 055,20 krooni ehk 163,3 %. Riigilõivu suuremat laekumist mõjutas hoogne ehitustegevus Pärnu linnas. Ehituslubade ja kasutuslubade väljastamisest laekus 1 827 835,20 krooni, mis moodustab kogu laekumisest 81,1 %. Kauplemisloa väljastamise eest laekus 379 220 krooni, taksoveo lubade väljastamise eest 35 600 krooni ja bussiveo liinilubade väljastamise riigilõivu 11 400 krooni.

Laekumised haridusasutuste majandustegevusest

Haridusasutuste majandustegevusest laekus Pärnu linna eelarvesse kokku 18 928 344,31 krooni, mis moodustab planeeritud eelarvest 107,2 %. Koolieelsete lasteasutuste omatulu laekus 4 345 802,08 krooni ehk 107 % eelarvest; teistelt kohalikest omavalitsustelt laekus kohamaksuna 14 263 250 krooni ehk 107,1 % eelarvest ja Ülejõe Gümnaasiumi omatulu instrumentaalõppe eest 38 153,3 krooni ehk 251 % eelarvest. Ametikoolilt laekus eelarvesse 207 333,0 krooni, mis moodustab planeeritud eelarvest 87,9 % .

Laekumised kultuuri- ja kunstiasutuste majandustegevusest

Tulusid kultuuri- ja kunstiasutuste majandustegevusest laekus 1 182 162,50 krooni, eelarve täideti 106,8 %. Raamatukogudelt laekus 272 412,4 krooni, mis teeb eelarve täitmiseks 142 %, linnaorkestrilt laekus 301 880,0 krooni ja huvialakoolidelt 607 870,0 krooni, eelarve täitmine vastavalt 100,6 % ja 98,8 % .

Laekumised spordi- ja puhkeasutuste majandustegevusest

Eelarvesse laekus tulusid spordi- ja puhkeasutustelt 1 107 345 krooni, eelarve täideti 84,5 %. Mõningane tulude alalaekumine esines Spordikooli, Loodusmaja ja Tehnikamaja osas. Kokku laekus vähem 202 655 krooni. Pärnu Kunstide Maja täitis tulude eelarve .

Laekumised sotsiaalasutuste majandustegevusest

Sotsiaalasutuste majandustegevusest laekus omatulu Pärnu linna eelarvesse 2 679 523,10 krooni, eelarve täideti 124,7 %. Tammiste Hooldekodu omatulu laekus 1 502 327,0 krooni ehk 136,6 % eelarvest; Vanurite Hoolekandekeskuse omatulu laekus 1 094 931,7 krooni ehk 109,4 % eelarvest; Erivajadustega Isikute Rehabilitatsioonikeskuse omatulu laekus 30 193,4 krooni ehk 137,2 % eelarvest. Pereabikeskuselt laekus 22 426,0 krooni, mis moodustab planeeritud eelarvest 89,7 % .

Üüri ja renditulud

Üüri- ja renditulud laekus Pärnu linna eelarvesse 10 359 712,06 krooni, mis moodustab eelarvest 102 % .

Laekumised õiguste müügist

Õiguste müügist laekus kokku 25 814 553,47 krooni, sh hoonestusõigusetasu 25 203 668,0 krooni, eriveotasud 134 650,0 krooni ja avalike rajatiste kasutusõiguse tasu 476 235,47 krooni. Vastavalt hoonestusõiguse lepingutele laekus 2005. aastal hoonestusõiguse tasu järgmiselt: 25 000 000,0 krooni Ranna pst 5; 197 668,0 krooni Ranna pst 3; 6 000,0 krooni Tulbi 16.

Materiaalsete varade müük

Varade müügist laekus 35 187 824,68 krooni, mis moodustab aasta eelarvest 79,5%. Tulu laekus järgmiste objektide müügist:

krooni

Mai 65	1 750 000
Mai 67	8 050 000

Mai 69	3 000 000
Mai 103	6 120 000
Mai 105	5 650 000
Merimetsa 105a	70 470
Sääse 5a	940 000
Ringi 12a	1 130 000
Laatsareti 2	25 000
Riia mnt 25	200 000
Riia mnt 26	760 000
Riia mnt 81 a	270 000
Vahe 15	675 000
Õhtu 5	25 000
Riia mnt 81b	60 000
Tallinna mnt 21	150 000
Papiniidu 60	3 300 000
Vee 2	150 000
Suur-Jõe 57a	15 000

Korterite müügist laekus	1 290 916,15
Auto müügist	9322,03
Munitsipaalvara erastamisega seotud laekumised	1 547 116,5

Intressi- ja viivisetulud hoiustelt

Pärnu linna eelarvesse laekus intresse 1 013 553,06 krooni, mis moodustab planeeritud eelarvest 253,4 %. Vabad rahalised vahendid on paigutatud Ühispanga Likviidsusfondi intressi teenima.

Laekumine vee erikasutusest

Vee erikasutusest laekub linna eelarvesse 50 % ja 2005. aastal laekus 381 506,20 krooni, mis moodustab 162,3 % planeeritud eelarvest. 2005 aastal oli tasu määraks 59 senti/m³ eest .

Saastetasud ja keskkonnale tekitatud kahju hüvitamine

Saastetasu laekus Pärnu linna eelarvesse 2 199 637,41 krooni. Eelarve kinnitamisel nimetatud tulusid planeeritud ei olnud. I lisaelarvesse planeeriti 2 500 000 krooni. Alatäitmine moodustas 300 362,59 krooni.

Trahvid

2005.aastal laekus trahve kokku 1 777 572,53 krooni, mis moodustab aasta eelarvest 123,4 %. Trahvide laekumisest moodustavad kõige suurema osa viivistasud parkimistasu maksmata jätmise eest või tasutud parkimisaja ületamise eest, s.o. 49,1 % kõikidest laekuvatest trahvidest. Viivistasusid laekus 2005.a kokku 872 316,07 krooni.

Eespool nimetamata muud tulud

Eespool nimetamata muudes tuludes on kajastatud:

- kindlustushüvitised 2 452 392,70 , sh 1 558 724,1 ERGO Kindlustuse AS-lt ; 778 013,04 Seesam Rahvusvaheline Kindlustuse AS-lt; 115 655,56 AS IF Eesti Kindlustuselt laekunud tormikahjustuste hüvitised.

Tulusid laekus eelarvesse kokku 476 349 268,58 krooni, mis moodustab täpsustatud eelarvest 103,2 %.

Toetused

Pärnu linna 2005.aasta eelarvet täpsustati järgmiste täiendavate summadega:

	kroonides
<i>Sihotstarbelised toetused jooksvateks kuludeks (3500) kokku</i>	16 440 108,69
sh	
<i>Toetused mitteresidentidelt (3500.9)</i>	79 507,50
UNICEF- ilt jaanuaritormis kannatada saanud nelja ja enama lapsega peredele	11 750,00
Põhjamaade Ministrite Nõukogult toetuseks projektile "Pärnu lastekaitse infosüsteem"	52 137,50
Gdanskist Rahvusvahelise Noortepäeva korraldamise toetuseks	15 620,00
<i>Haridus- ja Teadusministeeriumilt (3500.00.02)</i>	152 662,00
Kuninga Tänavaga Põhikoolile projekti "Teadlik kutsevalik" toetuseks	6 000,00
Pärnu Spordikoolile suvelaagri korraldamiseks	19 620,00
Kuninga Tänavaga Põhikoolile projekti "Toimetulekunädal erivajadustega õpilastele" toetuseks	6 590,00
Toimetulekukoolile erivajadustega õpilaste õpiaja pikendamiseks	120 452,00
<i>Kultuuriministeeriumilt (3500.00.06)</i>	3 477 229,00
Pärnu Keskraamatukogu finantseerimiseks vastavalt rahvaraamatukogu seadusele	3 124 889,00
Projekti "Sportlik-kultuuriline koolivaheaeg" toetuseks	19 940,00
Pärnu Linna Spordikoolile tegevuse toetuseks	132 400,00
Pärnu Linnaorkestrile tegevuse toetuseks	200 000,00
<i>Rahandusministeeriumilt (3500.00.09)</i>	707 587,00
Õppelaenude kustutamiseks	707 587,00
<i>Sotsiaalministeeriumilt (3500.00.11)</i>	120 813,30
Puuetega inimeste hooldusvajaduse hindamiseks	80 104,00
Terviseedendusliku projekti "Krõpsust vabaks!" toetuseks	4 200,00
Omasteta isikute matusekuludeks	31 846,30

Rehabilitatsiooniteenuse osutamiseks	4 663,00
Pärnu Maavalitsuselt (3500.00.14)	770 887,50
Riikliku hoolekandeprogrammi "Erivajadustega isikute hoolekanne" toetuseks	306 420,00
Õppenõustamiskeskusele Pärnu Maakonna noorte teavitamiseks ja nõustamiseks	180 500,00
Toetuseks alaealise mõjutusvahendite seaduse §-s 3 sätestatud mõjutusvahendite kohaldamiseks	26 700,00
Laste riikliku hoolekande kuludeks ja hoolduskuludeks hooldusperele	231 000,00
Ujumise algõpetuse läbiviimiseks	7 535,00
Põhjamaade Ministrite Nõukogult toetuseks lasteaedadele (projekt "Hans Christian Andersen 2005")	5 040,50
Psüühiliste erivajadustega inimeste hoolekande kuludeks	13 692,00
Vabariigi Valitsuse reservist (3500.00.16)	10 360 000,00
Jaanuarikuu tormi kahjustustega tekkinud kulude hüvitamiseks	10 360 000,00
Vabariigi Valitsus (3500.00.17)	-4 000,00
Koolilõuna kulude vähendus	-4 000,00
Toetused kohaliku omavalitsuse üksustelt ja omavalitsusasutustelt (3500.01)	3 000,00
Sindi Linnavalitsuselt Mario ja Tõnis Link'i spordikooli laagri osavõtutasudeks	2 000,00
Tori Vallavalitsuselt Vivian Poolak'u spordikooli laagri osavõtutasuks	1 000,00
Toetused valitsussektorisse kuulvatelt sihtasutustelt (3500.03)	411 080,00
SA-lt Keskkonnainvesteeringute Keskus Koidula Gümnaasiumile projekti "Poollooduslikud kooslused: parim võimalus loodusliku mitmekesisuse, säästva arengu põhimõtete ja rahvuskultuuri integreeritud tundmaõppimiseks" toetuseks	155 180,00
Tiigrihüppe Sihtasutuselt infotehnoloogia kuludeks koolidele	255 900,00
Toetused muudelt residentidelt (3500.8)	361 342,39
MTÜ Agathe Tartu Katoliku koolilt Pärnu Ühisgümnaasiumile tormiabi toetuseks	3 000,00
AS-lt Falck Lääne- Eesti ansambli Kuma Pärlid kontserdi toetuseks	3 000,00
Mitte-eestlaste Integratsiooni Sihtasutuselt Vene Gümnaasiumile projektitoetuseks	80 000,00
Eesti Olümpiaakadeemialt Kuninga Tän.Põhikoolile kooliolümpiamängude korraldamiseks	5 000,00
MTÜ-lt Eesti Lasterikaste Perede Liit Janne Jensen'i Spordikooli laagri osavõtutasuks	650,00

SA-It Archimedes Euroopa Ühenduste Programmi Socrates Comenius 1 raames laekunud vahendid koolidele (rahvusvaheline õppekasvatustöö arenduslik projekt)	193 692,39
Mitte-eestlaste Integratsiooni Sihtasutuselt projektitoetuseks Lasteaiale Kelluke	36 000,00
Eesti Alushariduse Ühenduselt lasteaedadele (projekt- õuealade renoveerimine)	40 000,00
Mittesihtotstarbelised toetused (352) kokku	25 152 134,69
sh	
Toetused mitteresidentidelt (352.9)	251 283,43
Siofokilt ja Vaasalt laekunud tormiabi annetused	159 166,43
Tormiabi välisriikide kodanikelt	7 562,00
Helsingborgi Luciadelt laekunud vahendid koolitervishoiu ühisseminari läbiviimiseks	84 555,00
Vabariigi Valitsus (352.00.17)	22 858 423,00
sh	
Tasandusfondi § 5 lg 1 täiendavad eraldised	669 000,00
Tasandusfondi § 5 lg 2 täiendavad eraldised (hariduskulud, toimetuleku- toetus, palkade ühtlustamine, puuetega inimestega seotud sotsiaalhoole- kande kulud)	22 189 423,00
Toetused kohaliku omavalitsuse üksustelt (352.01)	1 795 539,00
Tormiabi (Tallinna Linnavalitsus, Narva Linnavalitsus , Otepää Vallavalitsus)	659 414,00
Keskraamatukogu poolt Pärnumaa valdadega sõlmitud kokkulepete alusel administreerimis- ja koolituskuludeks ning raamatute soetamiseks	1 132 995,00
Teistelt omavalitsustelt Pärnu Muusikakoolile regionaalse ülevaatuse kuludeks	3 130,00
Toetused val.sektorisse kuuluvatelt avalik-õigusl. juriidilistelt isikutelt (352.02)	53 816,00
sh	
Eesti Kultuurkapitalilt kokku	53 816,00
Rockooperi "Chess" noodimaterjalide rendikuludeks	4 000,00
Ansambli "Kuma Pärlid" lõppkontserdi ruumide ja tehnika rendikuludeks	4 956,00
Pärnu Muusikakooli 60. aastapäeva tähistamise korraldamise kuludeks ja juubeli CD valmistamiseks	13 360,00
Pärnu Kunstide Majale osalemiseks Rahvusvahelisel kandlefestivalil	4 000,00
Muusikali "Chess" noodimaterjalide ja esitamisõiguse finantseerimiseks	5 000,00
Hansagümnaasiumile rahvariiete valmistamiseks	7 000,00
Raeküla Gümnaasiumile tantsurühma särkide ja pükste õmblemiseks	4 000,00
Kuninga Tänav Põhikoolile helitehnika soetamise kuludeks	6 000,00

Sihtstipendium Pärnu Muusikakoolile	4 000,00
Sihtstipendium Pärnu Keskraamatukogule	1 500,00
Toetused muudelt residentidelt (352.8)	193 073,26
Eesti Õpilasmavalitsuste Liidult koolide õpilasesindustele ISIC kaardi toetuseks	5 520,00
Malle Granlundilt Tammsaare Lasteaia õueala renoveerimiseks	5 000,00
Marianne Mikkolt Ühisgümnaasiumi võimla katuse taastamiseks (tormiabi)	10 000,00
Eesti Korvpalliliidult Pärnu Linna Spordikoolile spordimeisterlikkuse raha	25 712,00
Eesti Reformierakonnalt tormis kannatada saanud lastele toetuste maksmiseks	42 600,00
Tormiabi muudelt residentidelt	101 991,26
Tartu hansapäevadel osalemiseks	2 250,00
Sihtotstarbelised toetused põhivara soetamiseks (3502) kokku	8 160 446,49
sh	
Kultuuriministriumilt (3502.00.06)	1 673 400,00
EELK Pärnu Eliisabeti kiriku tormikahjude likvideerimiseks	15 000,00
Pärnu ekstreemspordikeskuse rajamiseks	200 000,00
Pärnu Niidupargi terviseraja rajamiseks	200 000,00
Raeküla seltsimaja renoveerimiseks	400 000,00
Pärnu Sõudekeskusele Kalev tormikahjude likvideerimiseks	60 000,00
Pärnu Uue Kunsti Muuseumi ehitustöödeks	500 000,00
Pärnu Jahtklubile tormikahjude likvideerimiseks	93 400,00
Pärnu Noorte Kergejõustikumaneži ehituse kulude finantseerimise vähendus	-138 000,00
Pärnu Kalevi Tenniseklubile tormikahjude likvideerimiseks	63 000,00
Sõudeklubile "Pärnu" tormikahjude likvideerimiseks	25 000,00
MTÜ-le Erki Sport tormikahjude likvideerimiseks	50 000,00
Pärnu Spordiseltsile Kalev tormikahjude likvideerimiseks	105 000,00
Multifunktsionaalse kunstmurukattega väljaku rajamiseks	100 000,00
Majandus- ja Kommunikatsiooniministriumilt (3502.00.07)	3 868 000,00
Kohalike teede hoiuks	2 868 000,00

Papiniidu silla renoveerimiseks	1 000 000,00
Siseministeeriumilt (3502.00.10)	2 401 796,49
Ettevõtluse Arendamise Sihtasutuselt rannapromenaadi ehituseks (Piirkondade konkurentsivõime tugevdamise programm)	2 401 796,49
Rahandusministeeriumilt (3502.00.09)	6 000,00
Kuninga Tänav Põhikoolile Jüri Vilmsi büsti dolomiitkivist aluse soetamiseks	6 000,00
Vabariigi Valitsuse reservist (3502.00.16)	11 250,00
Tormiabi Raeküla sadamale. Maavanema korraldus nr 91, 14.06.2005	11 250,00
Toetused muudelt residentidelt (3502.8)	200 000,00
AS-lt Maru Konstruktsioonid Paju tn pargi renoveerimiseks	200 000,00
Täiendavad toetused kokku	49 752 689,87

Kulud

2005.aasta Pärnu linna täpsustatud kulude eelarve 492 763 450,57 krooni täideti 466 282 011,48 krooni ehk 94,6 %, sealhulgas investeringuteks planeeritud vahenditest 103 759 698,49 krooni kasutati 87 383 348,35 krooni ehk 84,2%.

Tegevusvaldkondade lõikes kujunes eelarve kulude täitmine järgmiseks:

	Täpsustatud eelarve	Kassakulu	Täitmise %
Üldised valitsussektori teenused kokku	48 014 357,62	45 207 765,05	94,2
<i>sh</i>			
Valla- ja linnavolikogu	2 010 300,00	1 434 527,45	71,4
Valla- ja linnavalitsus	39 243 004,62	38 713 209,85	98,6
sh varade soetamine ja renoveerimine	923 100,00	839 357,80	90,9
Reservfond	520 053,00	x	
Muud üldised valitsussektori teenused (kohalike omavalitsuste valimiste kulud)	550 000,00	522 533,49	95,0
Valitsussektori võla teenindamine	5 308 600,00	4 181 663,45	78,8
Ülalnimetatata üldised valitsussektori kulud (omavalitsuse liikmemaksud)	382 400,00	355 830,81	93,1

Avalik kord ja julgeolek kokku	1 245 930,00	1 245 694,06	100,0
<i>sh</i>			
<i>Politsei</i>	70 930,00	70 701,00	99,7
<i>Päästeteenused</i>	750 000,00	749 999,65	100,0
<i>Ülalnimetatata avalik kord ja julgeolek</i>	425 000,00	424 993,41	100,0
sh varade soetamine ja renoveerimine	300 000,00	299 994,95	100,0

Majandus kokku	58 082 189,00	52 345 966,79	90,1
<i>sh</i>			
<i>Maakorraldus</i>	700 000,00	692 659,30	99,0
<i>Maanteetransport (tänavate korrashoid)</i>	42 193 800,00	38 157 495,34	90,4
sh varade soetamine ja renoveerimine	28 367 800,00	24 331 495,70	85,8

2005.a kasutamata investeeringud: Hospidali tn 280 000 krooni, Riia mnt rekonstrueerimine 2 424 000 krooni ning Niidumõisa, Karja tn pikendused 600 000 krooni lülitati 2006.a eelarvesse.

<i>Liikluskorraldus</i>	3 449 932,00	3 449 931,77	100,0
<i>Transpordikorraldus</i>	7 722 000,00	7 722 000,00	100,0
<i>Veetransport</i>	11 250,00	11 250,00	100,0
sh eraldised varade soetamiseks ja renov.	11 250,00	11 250,00	100,0
<i>Kaubandus ja laondus</i>	100 000,00	100 000,00	100,0
<i>Turism</i>	270 507,00	270 451,00	100,0
<i>Üldmajanduslikud arendusprojektid - territo- territoriaalne planeerimine</i>	3 262 100,00	1 660 478,38	50,9

2005.a jäid kasutamata järgmisteks detailplaneeringuteks ettenähtud vahendid: Loode-Pärnu tööstusküla 696 700 krooni, Tammiste Hooldekodu ja lähiumbrus 37 500 krooni, EUROPAN-i ala 179 500 krooni, A.H. Tammsaare pst 57 2 600 krooni, Haapsalu mnt, Peetri, Kesk, Jakobi vaheline ala 44 800 krooni, Ranna pst 2 ja 4, Kuuse tn 4 ja 6 44 900 krooni ning Vahe, Rahu, Kitse ja Laeva tn vaheline kvartal; liikluskorralduse uuring 33 900 krooni; Rannaala teemaplaneering 297 800 krooni ning S-Sepa 16 ruumiprogrammi ja projekteerimise lähteülesande väljatöötamise projekteerimistööd 82 600 krooni. Kasutamata summad lülitati 2006.a eelarvesse.

<i>Muu majandus</i>	372 600,00	281 701,00	75,6
Keskkonnakaitse kokku	7 025 600,00	5 087 557,74	72,4
<i>sh</i>			
<i>Jäätmekäitlus (prügivedu)</i>	2 665 000,00	2 663 544,57	99,9
sh varade soetamine ja renoveerimine	600 000,00	599 453,35	99,9
<i>Heitveekäitlus</i>	2 100 000,00	949 989,40	45,2
sh varade soetamine ja renoveerimine	1 250 000,00	100 000,00	8,0

2005.a jäid kasutamata Vana-Pärnu ja Raeküla sadevete projekteerimiseks ettenähtud vahendid 1 000 000 krooni ja purgimissõlme projekteerimiseks 150 000 krooni, mis lülitati 2006.a eelarvesse.

<i>Saaste vähendamine</i>	50 000,00	45 479,00	91,0
---------------------------	-----------	-----------	------

<i>Bioloogilise mitmekesisuse ja maastiku kaitse, haljastus</i>	1 660 600,00	922 904,97	55,6
sh varade soetamine ja renoveerimine	500 000,00	8 260,00	1,7

2005.a jäi kasutamata Pärnu linna rohestruktuuride teemaplaneeringuks ettenähtud vahenditest 131 900 krooni, mis lülitati 2006.a eelarvesse.

<i>Ülalnimetamata keskkonnakaitse kulud</i>	550 000,00	505 639,80	91,9
Elamu- ja kommunaalmajandus kokku	27 549 002,40	26 675 541,18	96,8
<i>sh</i>			
<i>Elamumajanduse arendamine</i>	4 137 500,00	3 938 437,63	95,2
sh varade soetamine ja renoveerimine	4 137 500,00	3 938 437,63	95,2
<i>Veevarustus</i>	662 000,00	661 934,37	100,0
<i>Tänavavalgustus</i>	8 332 000,00	8 027 553,98	96,3
sh varade soetamine ja renoveerimine	2 082 000,00	1 778 712,95	85,4
<i>Elamu- ja kommunaalmajanduse haldamine</i>	10 509 256,10	10 168 027,90	96,8
sh varade soetamine ja renoveerimine	1 120 000,00	1 120 000,00	100,0
<i>Kalmistud</i>	2 390 000,00	2 386 103,93	99,8
sh varade soetamine ja renoveerimine	840 000,00	839 966,50	100,0
<i>Hulkuvate loomadega seotud tegevus</i>	275 000,00	270 750,35	98,5
<i>Saunad (OÜ Kümblus)</i>	400 000,00	400 000,00	100,0
<i>Muu elamu-ja kommunaalmaj. tegevuse kulud</i>	843 246,30	822 733,02	97,6
Tervishoid kokku	1 449 784,00	1 387 275,42	95,7
<i>sh</i>			
<i>Ambulatoorsed teenused</i>	606 000,00	589 753,98	97,3
sh varade soetamine ja renoveerimine	300 000,00	299 319,30	99,8
<i>Haiglateenused</i>	100 000,00	96 706,00	96,7
<i>Avalikud tervishoiuteenused</i>	430 000,00	406 660,00	94,6
<i>Muu tervishoid</i>	313 784,00	294 155,44	93,7
Vabaaeg, kultuur ja religioon kokku	73 645 358,44	69 126 424,12	93,9
<i>sh</i>			
<i>Spordikoolid</i>	3 573 944,00	3 385 400,65	94,7
<i>Sporditegevus</i>	13 920 800,00	11 925 191,69	85,7
sh varade soetamine ja renoveerimine	5 020 000,00	3 224 393,54	64,2
sh eraldised varade soetamiseks ja renov.	1 128 600,00	1 128 598,15	100,0

Kasutamata jäi Pärnu Noorte Kergejõustiku Maneeži rajamiseks Kultuuriministeeriumi poolt eraldatud vahenditest 1 533 819 krooni.

<i>Puhkepargid</i>	12 377 762,92	10 784 939,28	87,1
--------------------	---------------	---------------	------

sh varade soetamine ja renoveerimine **6 357 596,49** **4 764 776,90** **74,9**

2005.a parkide korrastamiseks ettenähtud vahenditest kasutamata jäänud 1 390 000 krooni lülitati 2006.a eelarvesse.

Laste muusika- ja kunstikoolid	6 714 161,00	6 707 019,37	99,9
Laste huvialamajad ja keskused	9 289 818,00	9 155 805,95	98,6
sh varade soetamine ja renoveerimine	857 300,00	801 641,75	93,5
Noorsootöö ja noortekeskused	3 291,00	3 291,00	100,0
Vaba aja üritused	413 500,00	412 445,00	99,7
Raamatukogud	11 647 150,00	11 639 611,65	99,9
sh varade soetamine ja renoveerimine	800 000,00	800 000,00	100,0
Rahva- ja kultuurimajad	150 000,00	150 000,00	100,0
sh eraldised varade soetamiseks ja renov.	150 000,00	150 000,00	100,0
Muuseumid	805 800,00	561 062,09	69,6
sh varade soetamine ja renoveerimine	500 000,00	255 264,00	51,1

2005. a jäi kasutamata Kultuuriministeeriumi poolt Pärnu Uue Kunsti Muuseumi ehituseks ettenähtud vahenditest 244 736 krooni.

Kontsertorganisatsioonid	5 816 290,52	5 816 290,22	100,0
sh eraldised varade soetamiseks ja renov.	2 000 000,00	2 000 000,00	100,0
Muinsuskaitse	1 061 933,00	1 061 882,85	100,0
sh varade soetamine ja renoveerimine	868 000,00	867 990,00	100,0
Kultuuriüritused	4 236 930,00	4 235 345,80	100,0
Seltsitegevus	1 744 420,00	1 744 420,00	100,0
Ringhäälingu- ja kirjastamisteenused	749 000,00	732 319,78	97,8
Religiooni- ja muud ühiskonnateenused	640 900,00	370 421,30	57,8
sh varade soetamine ja renoveerimine	100 000,00	99 999,10	100,0
sihtotstarbelised erald. põhivara soetamiseks	515 000,00	244 522,20	47,5

EELK Pärnu Eliisabeti Kogudusel jäi kirikuhoone remondiks eraldatud vahenditest kasutamata 270 478 krooni, mis suunati 2006.a eelarvesse.

Muu vabaaeg, kultuur ja religioon	499 658,00	440 977,49	88,3
Haridus kokku	227 617 118,16	225 454 162,97	99,0
sh			
Eelharidus	59 883 090,50	59 786 499,69	99,8
sh varade soetamine ja renoveerimine	6 037 556,00	5 972 085,60	98,9
Lasteaed-alkkoolid	80 500,00	70 855,67	88,0
Algkoolid	21 000,00	20 168,00	96,0

<i>Põhikoolid</i>	57 142 616,44	56 465 105,27	98,8
sh varade soetamine ja renoveerimine	22 429 880,00	22 221 355,33	99,1
sh eraldised varade soetamiseks ja renov.	90 000,00	90 000,00	100,0

<i>Gümnaasiumid</i>	95 226 330,28	94 015 389,64	98,7
sh varade soetamine ja renoveerimine	8 939 605,00	7 646 110,02	85,5
sh eraldised varade soetamiseks ja renov.	410 000,00	410 000,00	100,0

2005.a jäid kasutamata järgmised investeeringuteks eraldatud vahendid: Ülejõe Gümnaasium 901 000 krooni, Hansagümnaasium 114 500 krooni ja Raeküla Gümnaasium 139 000 krooni, mis suunati 2006.a eelarvesse.

<i>Täiskasvanute gümnaasiumid</i>	4 193 985,78	4 192 423,87	100,0
sh varade soetamine ja renoveerimine	339 511,00	339 510,00	100,0

<i>Kutseõppeasutused</i>	2 237 569,00	2 209 624,53	98,8
--------------------------	--------------	--------------	------

<i>Hälviklaste koolid (Pärnu Toimetulekukool)</i>	4 257 106,16	4 205 672,64	98,8
sh varade soetamine ja renoveerimine	50 000,00	49 856,00	99,7

<i>Õpilasveo eriliinid</i>	198 000,00	198 000,00	100,0
----------------------------	------------	------------	-------

<i>Muud hariduse abiteenused</i>	2 511 634,00	2 425 138,41	96,6
----------------------------------	--------------	--------------	------

<i>Muu haridus</i>	1 865 286,00	1 865 285,25	100,0
--------------------	--------------	--------------	-------

Sotsiaalne kaitse kokku	48 134 110,95	39 751 624,15	82,6
--------------------------------	----------------------	----------------------	-------------

sh

<i>Puuetega inim. sotsiaalhoolekande asutused</i>	7 262 461,00	2 892 459,05	39,8
sh varade soetamine ja renoveerimine	5 670 000,00	1 299 999,75	22,9

Kasutamata jäid Erivajadustega Inimeste Rehabilitatsioonikeskuse (Riia mnt 70) ehituseks Kohalike Omavalitsuste Investeeringutoetuse Kavast ettenähtud vahendid 4 370 000 krooni.

<i>Muu puuetega inimeste sotsiaalne kaitse</i>	3 333 700,00	2 647 107,50	79,4
--	--------------	--------------	------

<i>Eakate sotsiaalhoolekande asutused</i>	9 733 392,19	9 579 744,35	98,4
sh varade soetamine ja renoveerimine	1 014 000,00	799 997,83	78,9

Tammiste Hooldekodu renoveerimiseks ettenähtud vahenditest jäi kasutamata 184 000 krooni, mis lülitati 2006.a eelarvesse.

<i>Muu eakate sotsiaalne kaitse</i>	2 273 205,00	2 237 229,66	98,4
-------------------------------------	--------------	--------------	------

<i>Lastekodu</i>	30 000,00	29 986,00	100,0
------------------	-----------	-----------	-------

<i>Laste ja noorte sotsiaalhoolekande asutused</i>	2 285 793,00	2 284 857,68	100,0
--	--------------	--------------	-------

<i>Muu perekondade ja laste sotsiaalne kaitse</i>	3 840 637,50	3 013 063,17	78,5
---	--------------	--------------	------

<i>Töötute sotsiaalne kaitse</i>	225 000,00	198 026,82	88,0
----------------------------------	------------	------------	------

<i>Riskirühmade sotsiaalhoolekande asutused</i>	1 607 800,00	1 602 999,80	99,7
---	--------------	--------------	------

<i>Riiklik toimetulekutoetus</i>	5 954 700,00	3 794 918,37	63,7
sh varade soetamine ja renoveerimine	51 000,00	51 000,00	100,0

Muu sotsiaalsete riskirühmade kaitse	660 000,00	551 381,10	83,5
Muu sotsiaalne kaitse (jaanurikuu tormiabi eraldised)	10 927 422,26	10 919 850,65	99,9
Kokku kulud	492 763 450,57	466 282 011,48	94,6
sh			
varade soetamine ja renoveerimine	99 454 848,49	83 348 978,00	83,8
sihtotstarbelised eraldised põhivara soetamiseks	4 304 850,00	4 034 370,35	93,7
Investeeringud kokku	103 759 698,49	87 383 348,35	84,2

Majandusliku sisu järgi jaotuvad kulud järgmiselt:

	Täpsustatud eelarve	Kassakulu	Eelarve täitmise %	Osakaal kogu kuludest
Eraldised	60 947 912,26	56 680 628,69	93,0	12,2
Personalikulud	200 578 478,10	200 088 700,86	99,8	42,9
Majandamiskulud	125 495 688,72	121 835 804,94	97,1	26,1
Muud kulud	6 286 523,00	4 327 898,99	68,8	0,9
Varade soet. ja renoveerimine	99 454 848,49	83 348 978,00	83,8	17,9
Kokku	492 763 450,57	466 282 011,48	94,6	100,0

Ülevaate täpsustatud kulude eelarve kujunemisest ja kassalisest täitmisest annab seletuskirja lisa 2 ning investeeringute kasutamisest seletuskirja lisa 3.

Kokkuvõttes kujunesid linnaeelarve kassapõhise täitmise tulemused järgmiseks:

	Täpsustatud eelarve	Täitmine	Täitmise %
Kokku tulud	461 497 582,57	476 349 268,58	103,2
Kokku kulud	492 763 450,57	466 282 011,48	94,6
Ülejääk (+), puudujääk (-)	-31 265 868,00	10 067 257,10	
Finantseerimistehingud	31 265 868,00	-10 067 257,10	
sh			
Finantsvarade suurenemine (-) (AS Pärnu Vesi aktsiakapitali suurendamine)	-3 500 000,00	-3 500 000,00	
Finantsvarade vähenemine (+) (AS Pärnu Mudaravila aktsiate müük)	3 000 000,00	3 000 000,00	
Kohustuste vähenemine (-)	-7 028 300,00	-7 028 234,06	
Muutus kassas ja hoiustes (suurenemine "-", vähenemine "+")	38 794 168,00	-2 539 023,04	

Aruandeperioodi lõpu seisuga moodustas rahaliste vahendite jääk 43 599 919,96 krooni, sellest kassatagavara 500 000 krooni.

Võrreldes aasta algusega vähenesid laenud 7 028 234,06 krooni võrra. Tagastati Tieli linnalt saadud laen Tammiste Hooldekodu renoveerimiseks 28 234,06 krooni ja Ühispanga laen 7 000 000 krooni.

31. detsembri seisuga moodustas laenude jääk kokku 131 650 068,09 krooni.

Mart Viisitamm
Linnapea

Pärnu linna eelarve tulude kassaline täitmine 2005. aastal

(sendi täpsusega)

Tululiigi nimetus	Kinnitatud eelarve	2005.aasta				
		Muudatused	Sihtfinantseerimine	Täpsustatud eelarve	Täitmine	Täitmise %
MAKSUD	206 720 000,00	5 445 132,00		212 165 132,0	214 550 976,28	101,1
Füüsilise isiku tulumaks	188 200 000,00	5 445 132,00		193 645 132,00	194 643 702,00	100,5
Maamaks	15 630 000,00			15 630 000,00	16 502 840,00	105,6
Reklaamimaks	830 000,00			830 000,00	958 303,09	115,5
Teede ja tänavate sulgemise maks	160 000,00			160 000,00	355 905,02	222,4
Parkimistasu	1 900 000,00			1 900 000,00	2 090 226,17	110,0
KAUPADE JA TEENUSTE MUÜK	34 439 000,00	1 071 500,00		35 510 500,00	63 049 050,06	177,6
Riigilõivud	1 380 000,00			1 380 000,00	2 254 055,20	163,3
Laekumised haridusasutuste majandustegevusest	17 661 000,00			17 661 000,00	18 928 344,31	107,2
Laekumised kultuuri- ja kunstiasutuste majandustegevusest	1 107 000,00			1 107 000,00	1 182 162,50	106,8
Laekumised spordi- ja puhkeasutuste majandustegevusest	1 310 000,00			1 310 000,00	1 107 345,00	84,5
Laekumised sotsiaalasutuste majandustegevusest	2 148 000,00			2 148 000,00	2 679 523,10	124,7
Laekumine elamu- ja kommunaalasutuste majandustegevusest				0,00		
Laekumine muude asutuste majandustegevusest				0,00	99 225,94	
Üüri- ja renditulud	9 086 000,00	1 071 500,00		10 157 500,00	10 359 712,06	102,0
Laekumised õiguste müügist	1 394 000,00			1 394 000,00	25 814 553,47	1 851,8
Muu kaupade ja teenuste müük	353 000,00			353 000,00	624 128,48	176,8
TOETUSED	111 739 000,00	0,00	49 752 689,87	161 491 689,87	155 488 991,16	96,3
Sihtotstarbelised toetused jooksvateks kuludeks	3 814 000,00		16 440 108,69	20 254 108,69	20 227 401,83	99,9
Toetused mitteresidentidelt			79 507,50	79 507,50	188 889,94	237,6
Haridus- ja teadusministeerium			152 662,00	152 662,00	152 662,00	100,0
Kultuuriministeerium			3 477 229,00	3 477 229,00	3 477 229,00	100,0
Rahandusministeerium			707 587,00	707 587,00	701 436,00	99,1
Sotsiaalministeerium			120 813,30	120 813,30	120 813,30	100,0
Maavalitsused			770 887,50	770 887,50	776 641,50	100,7
Vabariigi Valitsuse reserv			10 360 000,00	10 360 000,00	10 360 000,00	100,0
Vabariigi Valitsus (koolitoit)	3 814 000,00		-4 000,00	3 810 000,00	3 810 000,00	100,0
Toetused kohaliku omavalitsuse üksustelt			3 000,00	3 000,00	3 000,00	100,0
Toetused valitsussektorisse kuuluvatelt sihtasutustelt			411 080,00	411 080,00	275 387,70	67,0
Toetused muudelt residentidelt			361 342,39	361 342,39	361 342,39	100,0

Tululiigi nimetus	Kinnitatud eelarve	2005.aasta				
		Muudatused	Sihtfinantseerimine	Täpsustatud eelarve	Täitmine	Täitmise %
Sihtotstarbelised toetused põhivara soetamiseks	9 570 000,00	0,00	8 160 446,49	17 730 446,49	11 581 359,64	65,3
Kultuuriministeerium	1 700 000,00		1 673 400,00	3 373 400,00	1 594 313,15	47,3
Majandus- ja Kommunikatsiooniministeerium			3 868 000,00	3 868 000,00	3 868 000,00	100,0
Rahandusministeerium			6 000,00	6 000,00	6 000,00	100,0
Siseministeerium	7 870 000,00		2 401 796,49	10 271 796,49	5 901 796,49	57,5
Vabariigi Valitsuse reserv			11 250,00	11 250,00	11 250,00	100,0
Toetused muudelt residentidelt			200 000,00	200 000,00	200 000,00	100,0
Mittesihotstarbelised toetused	98 355 000,00	0,00	25 152 134,69	123 507 134,69	123 680 229,69	100,1
Toetused mitteresidentidelt			251 283,43	251 283,43	251 283,43	100,0
Tasandusfond § 5 lg 1	16 500 000,00		669 000,00	17 169 000,00	17 169 000,00	100,0
Tasandusfond § 5 lg 2	81 855 000,00		22 189 423,00	104 044 423,00	104 044 423,00	100,0
Toetused koh. omavalitsuse üksustelt ja asutustelt			1 795 539,00	1 795 539,00	1 968 634,00	109,6
Toet.valitsussektorisse kuuluvatelt av-õigusl. jur. isikutelt			53 816,00	53 816,00	53 816,00	100,0
Toetused muudelt residentidelt			193 073,26	193 073,26	193 073,26	100,0
MAT.JA IMMATERIAALSETE VARADE MÜÜK	37 400 000,00	6 860 868,00		44 260 868,00	35 187 824,68	79,5
TULUD VARADELT	635 000,00	1 000 000,00		1 635 000,00	1 395 059,26	85,3
Intressi-, viivise- ja kohustistasutulud	400 000,00			400 000,00	1 013 553,06	253,4
Omanikutulu		1 000 000,00		1 000 000,00		0,0
Laekumine vee erikasutusest	235 000,00			235 000,00	381 506,20	162,3
MUUD TULUD	1 482 000,00	2 500 000,00	2 452 392,70	6 434 392,70	6 677 367,14	103,8
Trahvid	1 440 000,00			1 440 000,00	1 777 572,53	123,4
Eespool nimetatamatuud tulud	42 000,00		2 452 392,70	2 494 392,70	2 700 157,20	108,2
Saastetasud ja keskkonnale tekit.kahju hüvitus		2 500 000,00		2 500 000,00	2 199 637,41	88,0
KOKKU TULUD	392 415 000,00	16 877 500,00	52 205 082,57	461 497 582,57	476 349 268,58	103,2
FINANTSEERIMISTEHINGUD	43 508 200,0	-1 714 032,0		41 794 168,0	3 000 000,00	7,2
Aktsiate müük	3 000 000,00			3 000 000,00	3 000 000,00	100,0
Muutus kassas ja hoiustes(ülejääk)	40 508 200,00	-1 714 032,0		38 794 168,00		0,0
KOKKU	435 923 200,00	15 163 468,00	52 205 082,57	503 291 750,57	479 349 268,58	95,2

Seletuskirja lisa 2

Pärnu linna eelarve kulude kassaline täitmine seisuga 31.12.2005

(sendi täpsusega)

Kulud	Kinnitatud eelarve	Muudatused				2005.aasta	
		Reservfond	Sihtfinantseerimine	Lisa-eelarved	Täpsustatud eelarve	Täitmine	Täitmise %
Üldised valitsussektori teenused	44 940 600	820 186	335 018,62	1 398 500,00	47 494 304,62	45 207 765,05	95,2
Reservfond	4 600 000				520 053,00	X	
Avalik kord ja julgeolek	1 155 000	90 930			1 245 930,00	1 245 694,06	100,0
Majandus	47 548 400	321 607	3 902 182,00	6 310 000,00	58 082 189,00	52 345 966,79	90,1
Keskkonnakaitse	5 875 600			1 150 000,00	7 025 600,00	5 087 557,74	72,4
Elamu- ja kommunaalmajandus	22 858 100	75 000	2 093 902,40	2 522 000,00	27 549 002,40	26 675 541,18	96,8
Tervishoid	1 386 000	63 784			1 449 784,00	1 387 275,42	95,7
Vabaaeg, kultuur ja religioon	60 393 200	1 181 395	9 910 963,44	2 159 800,00	73 645 358,44	69 126 424,12	93,9
Haridus	204 244 800	365 025	20 064 093,16	2 943 200,00	227 617 118,16	225 454 162,97	99,0
Sotsiaalne kaitse	32 393 200	1 162 020	14 184 890,95	394 000,00	48 134 110,95	39 751 624,15	82,6
KOKKU KULUD	425 394 900	4 079 947	50 491 050,57	16 877 500,00	492 763 450,57	466 282 011,48	94,6
Finantseerimistingud	10 528 300				10 528 300,00	13 067 257,10	124,1
Kokku	435 923 200	4 079 947	50 491 050,57	16 877 500,00	503 291 750,57	479 349 268,58	95,2

2005.aasta investeeringud objektide lõikes

Seletuskirja lisa 3

(sendi täpsusega)

	Tegevusala ja objekti nimetus	Täpsustatud eelarve	Kassakulu
01	ULDISED VALITSUSSEKTORI TEENUSED	923 100,00	839 357,80
	sh		
01112	Linnavalitsus	923 100,00	839 357,80
	Kuninga tn 19 hoone remont		79 564,00
	Kaevu tn 27 hoone remont		200 000,00
	Uus tn 2 hoone renoveerimine		145 600,00
	Inventari soetamine		414 193,80
03	AVALIK KORD JA JULGEOLEK	300 000,00	299 994,95
	sh		
03600	Muu avalik kord ja julgeolek	300 000,00	299 994,95
	Linna videovalvesüsteemi arendamine		299 994,95
04	MAJANDUS	28 379 050,00	24 342 745,70
	sh		
04510	Maanteetransport (vallateede- ja tänavate korrashoid)	28 367 800,00	24 331 495,70
	Vana-Pärnu kaubasadama juurdepääsutee ehitus		2 912 861,85
	Oja tn pikenduse ja Ristiku tn väljaehitamine		2 574 620,10
	Tänavate pindamised ja ülekatted		1 549 770,90
	sh		
	Tallinna mnt- J. V. Jannseni tn ristmik		1 339 770,90
	Riia mnt (Pikk -Liiva tn lõik) roopad osaliselt		210 000,00
	Rüütli tn rekonstrueerimine		2 249 467,05
	sh		
	Vee- Nikolai tn lõigu ehitus		2 249 467,05
	Nikolai-Ringi tn lõigu projekteerimine		
	Hospidali tn (Malmö-Rüütli)		219 716,00
	Vee-Lai-Aia -Pikk tn vahelise ala teede projekteerim. ja ehitus		
	Mai tn 63 elamukvartali tänavate projekteerim. ja ehitus		1 673 258,60
	Riia mnt rekonstrueerimine (Tammsaare ristmik-Mere tn ristmik)		9 709 801,20
	Karja tn pikenduse projekteerimine		
	Niidumõisa-Pikkanõmme tee projekteerimine		
	Kohalike teede hoid (Majandus- ja Kommunikatsiooniminist.)		2 442 000,00
	Papiniidu silla renoveerimine (Majandus- ja Kommunikatsiooni-ministeerium)		1 000 000,00
04520	Veetransport	11 250,00	11 250,00
	Raeküla sadama tormikahjude likvideerimine (Vabar. Valitsuse reserv)		11 250,00
05	KESKKONNAKAITSE	2 350 000,00	707 713,35
	sh		
05100	Jäätmekäitlus	600 000,00	599 453,35
	Kalda tn tualeti remont		599 453,35
05200	Heitveekäitlus	1 250 000,00	100 000,00
	Purgimiskoha projekteerimine		100 000,00
	V-Pärnu ja Raeküla sadevete kanalisatsiooni projekteerim.		

05400	Bioloogilise mitmekesisuse ja maastiku kaitse, haljastus	500 000,00	8 260,00
	Sauga jõe kalda kindlustus V-Pärnus		8 260,00
06	ELAMU- JA KOMMUNAALMAJANDUS	8 179 500,00	7 677 117,08
	sh		
06100	Elamumajanduse arendamine	4 137 500,00	3 938 437,63
	Tagastatud majade sundüürnike eluasemeprobleemide lahend. (elamispindade ehitamine, korterite soetamine)		3 670 837,63
	sh		
	Metsa 7a		3 670 837,63
	Uue munitsipaalmaja projekteerimine		267 600,00
06400	Tänavavalgustus	2 082 000,00	1 778 712,95
	Tänavavalgustuse rekonstrueerimine		1 030 732,35
	sh		
	Riia mnt valgustuse rekonstrueerimine		1 030 732,35
	Õhtu tn valgustuse rekonstrueerimine		
	Parkide valgustus (Munamäe park, Jakobsoni park)		687 862,65
	Ülekäiguradade valgustuse parandamine		60 117,95
06601	Elamu- ja kommunaalmajanduse haldamine	1 120 000,00	1 120 000,00
	Linnavara renoveerimine		1 120 000,00
	sh		
	Liiva tn 8d elektrisüsteemi renoveerimine		1 000 000,00
	Rääma tn 40 b aia ehitamine		120 000,00
06602	Kalmistud	840 000,00	839 966,50
	Vana kalmistu aia ehitus		225 999,50
	Alevi kalmistu aia ehitus ja kabeli remont		613 967,00
07	TERVISHOID	300 000,00	299 319,30
	sh		
07210	Üldmeditsiini teenused	300 000,00	299 319,30
	S-Sepa 14 elektri peakilbi rekonstrueerimine		64 515,30
	Rääma Pearingstikeskuse rajamises osalemine		234 804,00
08	VABA AEG, KULTUUR JA RELIGIOON	18 296 496,49	14 337 185,64
	sh		
08102	Sportitegevus	6 148 600,00	4 352 991,69
	Raeküla tervisekompleksi korrastamine		249 262,90
	Kuninga Tänav Põhikooli spordiväljaku renoveerimine		339 090,00
	Munamäe piirkonna noorte vabaajakeskuse väljaarendamine		220 000,00
	sh		
	Ekstreemspordikeskuse rajamiseks Kultuuriministeeriumilt	200 000,00	200 000,00
	Pärnu jõe paremkalda jooksurajad		1 729 914,50
	sh		
	Niidupargi terviseraja rajamiseks Kultuuriministeeriumilt	200 000,00	200 000,00
	Liuväljade rajamine		13 449,65
	Korvpallikonstruktsioonide püstitamise		
	Lastestaadioni korvpalliväljaku katte vahetus		372 102,39
	Pärnu noorte kergejõustikumaneži rajam. (Kultuuriminist.)	1 562 000,00	28 181,00
	Mini-tehisspordiväljaku rajamine		172 923,10
	Multifunks. kunstmurukattega väljaku rajam. (Kultuuriminist.)	100 000,00	99 470,00
	Rääma lasketiiru rekonstrueerimises osalemine		400 000,00
	Pärnu Sõudekeskuse Kalev sõudebaasi viihalli valgustuse renov.		250 000,00
	Pärnu Lauatenniseklubi Vint-90 (toetus investeeringuteks)		82 200,00

	<i>Sõudeklubi Pärnu (tormikahjude taastam. toetus, Kultuurimin.)</i>	25 000,00	24 998,15
	<i>Pärnu Jahtklubi (tormikahjude taastam. toetus, Kultuurimin.)</i>	93 400,00	93 400,00
	<i>Sõudekeskus Kalev (tormikahjude taastam.toetus Kultuurimin.)</i>	60 000,00	59 999,95
	<i>MTÜ Erki Sport (tormikahjude taastam.toetus Kultuurimin.)</i>	50 000,00	50 000,00
	<i>Kalevi Tenniseklubi (tormikahjude taastam. toetus Kultuurimin.)</i>	63 000,00	63 000,00
	<i>Spordiselts Kalev (tormikahjude taastam.toetus Kultuurimin.)</i>	105 000,00	105 000,05
08103	Puhkepargid	6 357 596,49	4 764 776,90
	Jalgrattateede ehitamine		799 229,45
	Parkide korrastamine		89 217,45
	Rannapromenaadi ehitus		3 627 595,70
	<i>sh</i>		
		2 401 796,49	2 401 796,49
	Mänguväljakute laiendamine		25 550,00
	Paju tn pargi rekonstr. (toetus AS-lt Maru Konstruktsioonid)	200 000,00	223 184,30
08106	Laste huvialamajad ja keskused	857 300,00	801 641,75
	Noorte Tehnikamaja angaari renoveerimine		801 641,75
	Noorte Loodusmaja ökomaja eskiisprojekt		
08201	Raamatukogud	800 000,00	800 000,00
	Rääma haruraamatukogu (Kaevu tn 27) ruumide ümberehitus		800 000,00
08202	Rahva- ja kultuurimajad	150 000,00	150 000,00
	MTÜ Rääma Noorte Ühing Noorus, Nooruse Maja katus		150 000,00
08203	Muuseumid	500 000,00	255 264,00
	<i>Uue Kunsti Muuseumi ehitustööd (Kultuuriministeerium)</i>	500 000,00	255 264,00
08206	Kontsertorganisatsioonid	2 000 000,00	2 000 000,00
	Eraldised Pärnu Kontserdimaja ehituskulude katmiseks		2 000 000,00
08207	Muinsuskaitse	868 000,00	867 990,00
	Lembitu tn 1 hoone remont		867 990,00
	<i>sh</i>		
	<i>Kultuuriministeeriumilt</i>	400 000,00	400 000,00
08400	Religiooni- ja muud ühiskonnateenused	615 000,00	344 521,30
	Eesti Õigeusu Kiriku hoone remont (Vee tn 8)		99 999,10
	Eraldised Eliisabeti kiriku remondiks	500 000,00	244 522,20
	<i>sh</i>		
	<i>Kultuuriministeeriumilt tormikahjude likvideerimiseks</i>	15 000,00	15 000,00
09	HARIDUS	38 296 552,00	36 728 916,95
	<i>sh</i>		
09110	Eelharidus	6 037 556,00	5 972 085,60
	Köögiseadmete soetamine lasteaedadele		427 564,02
	Keslinna lasteaia köögi remont		649 840,00
	Ülejõe lasteaia köögi remont		532 007,60
	Lasteaia Kelluke köögi remont		601 479,08
	Lasteaedade territooriumide ja piirdeaedade korrastamine		426 859,50
	<i>sh</i>		
	<i>Lasteaed Päikesejänku</i>		199 975,00
	<i>Kastani Lasteaed</i>		226 884,50
	Lasteaiahoonete remont		1 540 777,10
	<i>sh</i>		

	Raeküla Lasteaia otsaseina remont		136 802,10
	Lasteaed Trall akende vahetus ja rühmaruumi remont		450 380,00
	Lasteaed Päikesejänku akende ja uste vahetus		514 648,00
	Männipargi Lasteaia remont		438 947,00
	Tuletõrje ja valvesignalisatsiooni paigaldus		176 725,05
	sh		
	Lasteaed Mai		125 999,20
	Männipargi Lasteaed		50 725,85
	Lasteaedade sadeveekanaliseerimise renoveerimine		967 833,25
	sh		
	Keslinna Lasteaed		967 833,25
	Lasteaia Pöialpoiss tormikahjude likvideerimine		649 000,00
09212	Põhikoolid	22 519 880,00	22 311 355,33
	Vanalinna Põhikooli akende vahetus		750 000,00
	Jüri Vilmsi mälestusmärgi püstitamine	56 000,00	56 000,00
	sh		
	riigieelarvest	6 000,00	6 000,00
	Kuninga Tänav Põhikool		30 508,48
	Kuninga Tänav Põhikooli poiste tööõpetuse klassi väljaehit.		
	Kuninga Tänav Põhikool		1 088 147,00
	Kuninga Tänav Põhikooli aia ehitus		312 160,00
	Keslinna koolide võimla ehitus		18 008 199,75
	sh		
	KOIT kavast	3 500 000,00	3 500 000,00
	Rääma Põhikooli arstikabineti remont		612 420,00
	Rääma Põhikool		1 019 921,10
	Slaavi Põhikool		343 999,00
	Eraldisd investeeringuteks Pärnu Väikesele Vabakoolile		90 000,00
09220	Gümnaasiumid	9 349 605,00	8 056 110,02
	Koidula Gümnaasium		1 482 592,00
	Ühisgümnaasium		1 396 708,10
	Ühisgümnaasiumi staadioni renoveerimine		197 732,60
	Ülejõe Gümnaasium		761 647,15
	Vene Gümnaasium		959 234,00
	Hansagümnaasium (koolihoone renoveerimine, Kooli tn 6b projekt, ehitus ja tehnoloogiaõpetuse ning tütarlaste käsitöö õppevahendite soetamine)		1 920 154,20
	Raeküla Gümnaasium		897 555,97
	Ühisgümnaasium		30 486,00
	Eraldisd investeeringuteks Sütevaka Gümnaasiumile		410 000,00
09221	Täiskasvanute gümnaasiumid	339 511,00	339 510,00
	Täiskasvanute Gümnaasiumi katuse remont		339 510,00
09500	Hälviklaste koolid	50 000,00	49 856,00
	Pärnu Toimetulekukool		49 856,00
10	SOTSIAALNE KAITSE	6 735 000,00	2 150 997,58
	sh		
10120	Puuetega inimeste sotsiaaltoetuste asutused	5 670 000,00	1 299 999,75
	Erivajadustega Inimeste Rehabilitatsioonikeskus (Riia mnt 70)		1 299 999,75
	sh		
	KOIT kavast	4 370 000,00	

10200	Eakate sotsiaalhoolekande asutused	1 014 000,00	799 997,83
	Tammiste Hooldekodu laiendamine		300 000,00
	Tieli maja renoveerimine		499 997,83
	Vanurite Hoolekandekeskuse supiköögi kanalisatsiooni remont		
10701	Riiklik toimetulekutoetus	51 000,00	51 000,00
	Trepironija Rehabilitatsioonikeskusele		51 000,00
KOKKU		103 759 698,49	87 383 348,35

Kulude kassaline täitmine 2005.aastal**Ülalpidamiskulud**

(sendi täpsusega)

Kulud tegevusalade lõikes	Kinnitatud eelarve	Täpsustatud eelarve	Täitmine seisuga 31.12.05	Täitmise %
Üldised valitsussektori teenused	48 967 500,00	47 091 257,62	44 368 407,25	94,2
<i>sh</i>				
<i>Reservfond</i>	4 600 000,00	520 053,00	X	
Avalik kord ja julgeolek	855 000,00	945 930,00	945 699,11	100,0
Majandus	23 222 600,00	29 703 139,00	28 003 221,09	94,3
Keskkonnakaitse	4 675 600,00	4 675 600,00	4 379 844,39	93,7
Elamu- ja kommunaalmajandus	14 678 600,00	19 369 502,40	18 998 424,10	98,1
Tervishoid	1 086 000,00	1 149 784,00	1 087 956,12	94,6
Vabaaeg, kultuur ja religioon	47 818 400,00	55 348 861,95	54 789 238,48	99,0
Haridus	177 992 300,00	189 320 566,16	188 725 246,02	99,7
Sotsiaalne kaitse	25 893 200,00	41 399 110,95	37 600 626,57	90,8
Kokku	345 189 200,00	389 003 752,08	378 898 663,13	97,4

Investeeringud

Kulud tegevusalade lõikes	Kinnitatud eelarve	Täpsustatud eelarve	Täitmine seisuga 31.12.05	Täitmise %
Üldised valitsussektori teenused	573 100,00	923 100,00	839 357,80	90,9
Avalik kord ja julgeolek	300 000,00	300 000,00	299 994,95	100,0
Majandus	24 325 800,00	28 379 050,00	24 342 745,70	85,8
Keskkonnakaitse	1 200 000,00	2 350 000,00	707 713,35	30,1
Elamu- ja kommunaalmajandus	8 179 500,00	8 179 500,00	7 677 117,08	93,9
Tervishoid	300 000,00	300 000,00	299 319,30	99,8
Vabaaeg, kultuur ja religioon	12 574 800,00	18 296 496,49	14 337 185,64	78,4
Haridus	26 252 500,00	38 296 552,00	36 728 916,95	95,9
Sotsiaalne kaitse	6 500 000,00	6 735 000,00	2 150 997,58	31,9
Kokku	80 205 700,00	103 759 698,49	87 383 348,35	84,2
Kokku	425 394 900,00	492 763 450,57	466 282 011,48	94,6

Finantseerimistehingud	10 528 300,00	10 528 300,00	13 067 257,10	124,1
-------------------------------	----------------------	----------------------	----------------------	--------------

Kokku	435 923 200,00	503 291 750,57	479 349 268,58	95,2
--------------	-----------------------	-----------------------	-----------------------	-------------



KPMG Baltics AS
Ahtri 10A
Tallinn 10151
Estonia

Telephone +372 6 268 700
Fax +372 6 268 777
Internet www.kpmg.ee

Auditori järeldusotsus Pärnu Linnavolikogule

Oleme auditeerinud Pärnu linna 31. detsembril 2005 lõppenud majandusaasta kohta koostatud konsolideeritud raamatupidamise aastaaruannet, mis on esitatud lehekülgedel 58 kuni 94. Nimetatud konsolideeritud raamatupidamise aastaaruande õigsuse eest vastutab Pärnu Linnavalitsus. Meie ülesanne on anda auditi tulemustele tuginedes hinnang konsolideeritud raamatupidamise aastaaruande kohta.

Sooritasime auditi kooskõlas Eesti Vabariigi auditeerimiseeskirjaga. Nimetatud eeskiri nõuab, et audit planeeritaks ja sooritataks viisil, mis võimaldaks piisava kindlustundega otsustada, ega raamatupidamise aastaaruanne ei sisalda olulisi vigu ja ebatäpsusi. Auditi käigus oleme väljavõtteliselt kontrollinud tõendusmaterjale, millel põhinevad raamatupidamise aastaaruandes esitatud näitajad. Meie audit hõlmas ka raamatupidamise aastaaruande koostamisel kasutatud arvestuspõhimõtete ja juhtkonnapoolsete raamatupidamislike hinnangute kriitilist analüüsi ning seisukohavõttu raamatupidamise aastaaruande esituslaadi suhtes tervikuna. Arvame, et meie audit annab piisava aluse arvamus avaldamiseks raamatupidamise aastaaruande kohta.

Oleme seisukohal, et ülalmainitud konsolideeritud raamatupidamise aastaaruanne kajastab kooskõlas Eesti hea raamatupidamistavaga olulises osas õigesti ja õiglaselt Pärnu linna finantsseisundit seisuga 31. detsember 2005 ning siis lõppenud aruandeperioodi majandustulemust ja rahavoogusid.

Tallinn, 25. mai 2006

AS KPMG Baltics

Taivo Epper
Vannutatud audiitor

Maret Tambek
Vannutatud audiitor

Reservfondi kasutamise aruanne

2005. aasta kinnitatud reservfondist 4 600 000 krooni kasutati 4 079 947 krooni ehk 88,7 %. Tegevusalade lõikes on reservfondi kasutamine järgmine:

	Summa kokku
<u>Üldised valitsussektori teenused (01)</u>	<u>820 186</u>
sh	
Linnavalitsuse esinduskuludeks seoses Pärnu Muusikakooli 60.juubeli tähistamisega	5 340
Elanike teavitamiseks kohtumistest linnavalitsusega	23 500
Linnakantseleile koolinoorte viktoriini auhinnareisi täiendavateks kuludeks	10 000
Planeerimisosakonnale õigusabikuludeks	88 673
Planeerimisosakonnale majandamiskuludeks	38 020
Pärnu sõpruslinna Siofoki delegatsiooni vastuvõtu kuludeks	100 000
Linna infotelefoni reklaami kuludeks	1 672
Personalikuludeks linnakantseleile ja planeerimisosakonnale seoses Pärnu Euroopa kultuuripealinnaks kandideerimise taotluse koostamisega	69 428
Hüvitisteks seoses linnavalitsuse vahetusega	323 353
Personalikuludeks seoses kultuuriosakonna juhataja Viivi Metslaid'i teenistusest vabastamisega	152 190
Linnakantselei töötajatele lisatasudeks seoses töötamisega väljaspool tööaega	8 010
<u>Avalik kord ja julgeolek (03)</u>	<u>90 930</u>
sh	
MTÜ-le Eesti Naabrivalve naabrivalve projekti käivitamiseks	20 000
Lääne Politseiprefektuuri Pärnu politseiosakonnale veepolitsei patrullaluse liisingu osamaksu tasumiseks	35 000
Politseiametnike premeerimiseks	35 930
<u>Majandus (04)</u>	<u>321 607</u>
sh	
Ülo Stöör'ile ettekande eest rahvusvahelisel arhitektuurikonverentsil "Linnad vee ääres"	1 600
Pärnu Vanalinna ja rannapiirkonna tänavakaubanduse inventari ja jäätmejaamade kujundusvõistluse korraldamiseks ja preemiateks	40 000
Projekti "Turundusplaani Pärnu konverentsilinn ellurakendamine" toetuseks	148 000

Projekti KUTUR toetuseks	50 007
Parkimiskorralduse teenuse eest tasumiseks AS-le Falk Lääne-Eesti	82 000
<u>Elamu- ja kommunaalmajandus (06)</u>	<u>75 000</u>
sh	
Rääma tn 40 b majandamiskuludeks	25 000
Uus- Sauga tn 38 b katuse remondiks	50 000
<u>Tervishoid (07)</u>	<u>63 784</u>
sh	
Pärnumaa Vähiühingule tegevuse toetuseks	2 500
Põhja-Eesti Verekeskusele doonorlusalase reklaamikampaania toetuseks	5 000
Eesti Doonorite Seltsile Rahvusvahelise noorte doonorite foorumi korraldamiseks	5 000
Pärnumaa Kutsehaigete Ühingule tegevuse toetuseks	12 000
Pärnu Maavalitsusele Pärnu linna elanikele uimastiennetuse infolehe kojukande eest tasumiseks	16 284
MTÜ-le Seeniormeedikute Pärnu Koda raamatu "Meditiinist Pärnus läbi sajandite" väljaandmise toetuseks	20 000
Eesti Punase Risti Pärnumaa Seltsile tegevuse toetuseks	3 000
<u>Vabaaeg, kultuur ja religioon (08)</u>	<u>1 181 395</u>
sh	
Pärnu Noorte Tehnikamajale personalikuludeks	103 600
Revalia Tantsukoolile tegevuse toetuseks	10 000
MTÜ-le Pärnu Motoclub tegevuse toetuseks	5 000
Pärnu Suveaubitsa kuludeks	15 200
Pärnumaa Rahvakultuuri Kesksele Pärnumaa laste laulu- ja tantsupeol osalejate toitlustamiseks	22 420
MTÜ-le Erki Sport tegevuse toetuseks	15 000
Projektitaotluse "Raeküla Vanakooli Keskuse väljaarendamine" koostamise teenuse ostmiseks OÜ-lt FK Teenused	20 000
Endiste poliitvangide kokkutuleku transpordikuludeks	3 500
MTÜ Kontsertorganisatsiooni Noored Talendid tegevuse toetuseks	6 000
Taimar Lank'i toetamiseks Euroopa Meeste Meistrivõistlustel bowlingus	3 000

Tori Kiriku Taastajate Ühendusele tegevuse toetuseks	25 900
Koguteose "Pärnumaa" koostamiseks	50 000
Kultuuritegelase Leida Taltsi premeerimiseks 75. sünnipäeva puhul	6 579
OÜ-le A2K Sport tegevuse toetuseks	2 000
OÜ-le Jana Trink "Laste Suveakadeemia 2005" toetuseks	10 000
Nooruse Maja (Roheline 1b) katuse vahetamise ja fassaadi korrastamise projekti kaasfinantseerimiseks	150 000
MTÜ-le Pärnu David Oistrahhi Festival Neeme Järvi osalemiskulude katteks	97 510
MTÜ-le AIESEC Estonia Helena Rebase osalemiseks rahvusvahelisel koolitusseminaril Berliinis	2 500
Purjetaja Merili Randmaa premeerimiseks	50 000
Eesti Rahvuskultuuri Fondile Veljo Tormise 75. sünnipäeva puhul	2 500
Eesti Vabariigi taasiseseisvuspäeva kultuurilise programmi kuludeks	17 000
Pärnu Vapimärgi kavaleri Vello Paluoja premeerimiseks seoses 50. sünnipäevaga	6 579
Kettaheitja Gerd Kanteri ja tema treeneri Ando Palginõmme premeerimiseks seoses hõbemedali võitmisega MM-I Helsingis	50 000
Pärnu Sõudeklubile preemiade maksmiseks sõudemeeskonna liikmetele ja nende treeneritele seoses pronksmedali võitmisega MM-I Jaapanis	150 000
Endiste poliitvangide Patarei vangla muuseumi külastamise transpordikulude eest tasumiseks	3 500
MTÜ-le Valik tantsukooli WAF Dance tantsijate osalemiskuludeks International Dance Organization võistlustel Saksamaal	10 000
Spordiklubile TuPo tegevuse toetuseks	69 000
OÜ-le "Salamandra" fotoalbumi "Pärnu meis eneses" trükikulude osaliseks katmiseks	6 000
Pärnu Meeste Korvpalliliigale tegevuse toetuseks	3 500
Seltsile "Kägara" tantsuetenduse Väike Merineitsi toetuseks	20 000
MTÜ-le Kollisti Selts tegevuse toetuseks	15 000
MTÜ-le Ligrid Laine Mägi Tantsukooli tegevuse toetuseks	2 800
Korvpalliklubile Pärnu Euroopa Noorte Korvpalliliiga rahvusvahelise turniiri toetuseks	30 000
Pärnu Lauatenniseklubile Vint-90 lauatennisemaja (Karusselli tn 89) riietus- ja pesemisruumide väljaehitamiseks	82 200
Raamatu "Pärnu Vaasa sõprussuhted 50" väljaandmise toetuseks	65 000

MTÜ-le Pärnu Noorte Liit tegevuse toetuseks	791
Fotokonkursi "Noored ja Pärnu" preemiateks	10 000
Konkursi "Kesk sügisulgu" preemiaks	1 000
MTÜ-le Suupilliklubi PICCOLO tegevuse toetuseks	15 000
Pärnu Muusikakoolile Vaasast kultuuripäevadele saabunud külaliste majutuskuludeks	2 316
Koidula memoriaalmuuseumi aia projekteerimiseks	6 000
Pärnu Saalihokiklubile tegevuse toetuseks	15 000
<u>Haridus (09)</u>	<u>365 025</u>
sh	
Hansagümnaasiumile rahvatantsuansambli "Kajakas" laste segarühma osalemiseks rahvusvahelisel festivalil	25 000
Eesti Noorte Puhkpilliorkestri osalemiseks ülemaailmsel puhkpilliorkestrite konkursil	3 000
Rääma Põhikoolile Phare ESC energiasäästuprogrammi projektitaotluse koostamiseks	23 600
Ühisgümnaasiumi õpilase Rivo Laks'i osalemiseks Kesk- Euroopa Informaatika-olümpiaadil	2 500
Koidula Gümnaasiumi ja Ühisgümnaasiumi sihtasutuste äriregistrisse kandmise riigilõivu ja notaritasu kuludeks	123 110
Mati Sutt' i premeerimiseks eduka töö eest õpilasmalevaga	6 579
Sütevaka Gümnaasiumile 15. aastapäeva tähistamiseks	15 000
Ülejõe Gümnaasiumile puhkpilliorkestri sõiduks Soome	17 000
Kuninga Tänav Põhikoolile Georg Lurichi büsti paigaldamiseks	5 708
Kolme "Aasta õpetaja" ja "Aasta noorsootöötaja" premeerimiseks	28 680
Võistlustantsu Eesti koondise liikmete Marko Kiigajaani ja Mari Piksari osalemiseks meistrivõistlustel Inglismaal	10 000
Pärnu Ametikooli direktori Toivo Kelder'i premeerimiseks seoses kooli 25.aastapäevaga	4 069
MTÜ-le Ühinenud Noored tegevuse toetuseks	33 000
Ühekordse toetuse maksmiseks Reino Teemägi`le	6 579
Õpilaste osalemiskuludeks väitlejate turniiril Tallinnas	1 500
Projekti "Linnalaager - Eesti keel tulevikku vaadates" kaasfinantseerimiseks	50 000
Raeküla Gümnaasiumile õpilaste kehalise kasvatus tundide kompenseerimiseks seoses kooli võimla remondi mittetähtaegse lõpetamisega	2 700

Raeküla Gümnaasiumile projekti HPC jõuluball toetuseks	7 000
--	-------

Sotsiaalne kaitse kokku (10)

1 162 020

sh

Toetuste maksmiseks omanikele ja korteriühistutele, kellele kuuluvate hoonete katused said kahjustada 9. jaanuari tormi tõttu	400 000
---	---------

Punase Risti toetusfondile Kagu-Aasia tsunamiohvrite abistamiseks	40 000
---	--------

Kihnu Vallavalitsusele kümne korteriga korrusmaja ehituse toetuseks	20 000
---	--------

Tormi tagajärjel tekkinud toimetulekuraskuste kompenseerimiseks ja kahjudega kaasnenud esmaste kulude hüvitamiseks	510 020
--	---------

Projekti " Pärnu lastekaitse infosüsteem" toetuseks	26 500
---	--------

MTÜ-le Pärnumaa Invaühing tegevuse toetuseks	1 500
--	-------

Erivajadustega Inimeste Rehabilitatsioonikeskuse (Riia mnt 70) projektitoetuse koostamise teenuse ostmiseks OÜ-lt FK Teenused	15 000
---	--------

Pärnumaa Kurtide Ühingu tegevuse toetuseks	2 500
--	-------

Vanurite Hoolekandekeskusele ülalpidamiskuludeks	37 000
--	--------

Linnakantseleile Erika Saalile alaealise Marko Mäe poolt tekitatud kahju hüvitamiseks ja riigilõivu tasumiseks	85 000
--	--------

MTÜ-le Pärnumaa Lasterikaste Perede Liit tegevuse toetuseks	8 000
---	-------

Eesti Pensionäride Liidu Pärnu Linnaorganisatsioonile aastavahetuse ürituse korraldamiseks	3 500
--	-------

SA-le Aita Jätkata Elu laste jõulupeo korraldamiseks	1 000
--	-------

Kohtukuludeks seoses Natalja Maidla hagiga Pärnu linna vastu vanema õiguste taastamise nõudes	10 000
---	--------

MTÜ-le Maarjakodu jõuluürituse korraldamiseks	2 000
---	-------

Kokku

4 079 947

Mart Viisitamm
Linnapea

ÜLEVAADE Pärnu linna enamusosalusega äriühingute ning linna poolt asutatud sihtasutuste ja mittetulundusühingute 2005. aasta majandustegevusest

AS Taastusravikeskus ESTONIA põhitegevuseks on klientide taastusravi- ja ennetav ravi. Ettevõtte teenuste nomenklatuuri kuuluvad ravi- ja lõõgastuspaketid. AS Taastusravikeskus Estonia koosneb kahest rannalähedasest ravi-majutuskompleksist: 280 kohalisest Pargimajast ja 205 kohalisest Valge-Rohelisest kompleksist.

Pargimajas asuvad lisaks ravivõimalustele 2005.aastal ehitatud iluteeninduse ruumid, restoran, baar ja kauplus. 2006. aastal on sellesse kompleksi kavas ehitada veekeskus ja lift. Valge-Rohelises kompleksis asub lisaks ravivõimalustele veekeskus, restoran, baar, lõõgastuskabinet ja iluteenindus.

2005.aasta maikuus toimus lõplik ühinemine AS-ga Pärnu Mudaravila, mille tulemusena sai aktsiaselts juurde 120 majutuskohta, samas aga suurenes võlakohustus 5 017 277 krooni. Samas tuli aktsiaseltsis läbi viia ümberkorraldusi: ehitati kahte maja ühendav koridor, ühine fuajee, ilusalong ja soolakamber. Tööde kogu maksumus oli 2 810 667 krooni. Lisaks ehitati ühtsesse kompleksi hambaravi kabinetid maksumusega 149 500 krooni. Endise ajaloolise hoone aadressil Rannapuiestee 1 säilitamiseks kulutas aktsiaselts 2005.aastal 268 800 krooni (talvine elektriküte, veetrassi remont, katelde lammutus).

2005 aastal pankrotistus Soome matkafirma TÖÖLON MATKATOIMISTO, mille tulemusena sai aktsiaselts otsesest kahju (laekumata kasutatud pakettide osas) 663 590 krooni. Aruandeaastal asetleidnud jaanuaritorm puudutas ka AS Taastusravikeskus Estonia. Otsene veekahju üleujutusest oli 1 409 962 krooni, mille hüvitas kindlustusasutus aktsiaseltsile täies ulatuses.

Raamatupidamisbilanss seisuga 31.12.2005 esitati bilansimahuga 113 384 364 krooni.

Bilansimaht suurenes võrreldes 2004.aastaga 2 758 605 krooni e. 2,5%.

Realiseerimise netokäive oli 76 783 597 krooni, mis suurenes võrreldes 2004.aastaga 12 047 561 krooni e. 18,6%. Kõige suuremat käivet andsid raviteenused 63 598 430 krooni e. 82,8%, kaubandus andis käivet 10 194 477 krooni e. 13,3% ja rendi ning muud tulud andsid käivet 2 990 790 krooni e. 3,9%. Realiseerimise netokäibest 62 962 632 krooni e. 82,0% andis Soome Vabariigi kodanikule müüdüd teenus. 2005 aastal teenindati kokku 22381 külastajat. Külastajatest oli eestimaalasi 5267 e 23,5% taastusravile tulnud klientide üldarvust. Välismaalastest kliente oli 17114, nendest ca 90% olid soomlased Põhivara jääkväärtuses kokku moodustas 103 308 228 krooni, mis suurenes võrreldes 2004.aastaga 3 145 137 krooni. Kohustused kokku moodustasid 37 261 012 krooni, mis vähenesid võrreldes 2004.aastaga 5 632 149 krooni. Pangalaenu ja kapitalirendi tagasimaksud 2005.aastal moodustasid 9 090 538 krooni.

Aktsiakapital moodustas 43 600 000 krooni, kohustuslik reservkapital 4 360 000 krooni.

Aruandeaasta puhaskasum moodustas 8 390 754 krooni, mis vähenes võrreldes 2004.aastaga 668 291 krooni e. 8,0%.

AS Pärnu Vesi põhitegevuseks on Eesti standartidele vastava joogivee tootmine ja tarbijateni juhtimine ning heitvee ära juhtimine ja puhastamine. AS Pärnu Vesi osutab teenuseid Pärnu ja Sindi linnas ning Paikuse, Sauga ja Tahkuranna vallas.

2005.aastal oli aktsiaseltsi müügitulu 49 132 043 krooni, millest 59,6% moodustas heitvee vastuvõtmine ja 32,5% vee müük.

Aktsiaseltsi tootmismahтусid iseloomustavad järgmised näitajad tuhandetes m3:

<u>2004.a.</u>		<u>2005.a.</u>
2408	Võrku antud vett	2518
1959	Realiseeritud vett	2006
5713	Heitvee läbilask	5870
2321	Maksustatud heitvett	2336

2005.a tähtsaimaks saavutuseks oli Ühtekuuluvusfondi projekti "Pärnu alamvesikonna Pärnu ja Paide linna veemajandusprojekti" elluviimislepingu allkirjastamine ja Keskkonnaministeeriumilt täiendavaks sihtfinantseerimiseks kuni 108 miljoni krooni katmiseks nõusoleku saamine.

Teiseks oluliseks tulemuseks oli projekti "Pärnu Kesklinna, Ülejõe ja Rääma linnaosade vee- ja kanalisatsioonivõrgu laiendamise ja rekonstrueerimise" tehnilise abi projekti tulemusel valminud taotluse edastamine keskkonnaministeeriumile Euroopa Ühtekuuluvusfondist 376 miljoni krooni saamiseks.

2005.aastal suurendas firma ainuomanik Pärnu linn ettevõtte aktsiakapitali rahalise sissemaksuga 3,5 miljonit krooni, mis suunati vee- ja kanalisatsiooni trasside ehituseks. Aruandeaastal investeeris AS Pärnu Vesi kokku 24,5 miljonit krooni, sh omavahendite arvelt 14,7 miljonit krooni. Suuremad tööd olid: Papiniidu tn 35 kanalisatsioonikollektor 3,0 miljonit krooni, Papli tn torustike ehitus 2,6 miljonit krooni, Kirsi tn torustike ehitus 2,0 miljonit krooni, Mõrra heitveepuhastusjaama ehitus 1,2 ja kaldakindlustus 2,0 miljonit krooni, millest 50% oli KIK-i sihtfinantseerimine.

Kuna ettevõtte põhitegevus on seotud keskkonda otseselt mõjutava tegevusega, kanalisatsiooni vastuvõtmine ja puhastamisega, siis pööratakse erilist tähelepanu vastavasisuliste investeeringute tegemisele. Aruande aastal maksis AS Pärnu Vesi saastemaksu 472,5 tuhat krooni.

2006.a. eelarve ja investeeringute kava kinnistas aktsiaseltsi nõukogu oma 6.veebruari koosolekul, milles planeeritakse müügituluks 51,7 miljonit krooni ja kasumiks 3,9 miljonit krooni.

2006.a märksõnaks on ÜF projekti raames Vana-Pärnu elamurajooni vee- ja kanalisatsioonitorustiku rajamine. Suurimateks investeeringuteks 2006.aastal on: Mõrra tn kanalisatsiooni survetorustiku siibrisõlme rekonstrueerimine 1,2 miljonit krooni; Maseko kanalisatsiooni survetorustiku rekonstrueerimine 0,5 miljonit krooni; Riia mnt 78 – Karjamaa tn kanalisatsiooni torustike rekonstrueerimine 0,8 miljonit krooni; surveimurmasina ostmise 1,7 miljonit krooni; heitveepuhastusjaama territooriumi asfalteerimine 0,8 miljonit krooni.

Raamatupidamisbilanss seisuga 31.12.2005 oli bilansimahuga 303 401 028 krooni.

Bilansimaht suurenes võrreldes 2004. aastaga 12 196 909 krooni e. 4,1%.

Realiseerimise netokäive oli 49 132 043 krooni. Võrreldes 2004.aastaga kasvas realiseerimise netokäive 2 231 801 krooni e. 4,8%.

Põhivara kokku moodustas jääkväärtuses 281 788 064 krooni, mis võrreldes 2004.aastaga suurenes 8 764 986 krooni.

Kohustused kokku moodustasid 110 649 253 krooni, mis võrreldes 2004.aastaga suurenesid 5 740 172 krooni. Pangalaenu tasuti 2005.aastal 2 133 996 krooni.

Omakapital kokku moodustas seisuga 31.12.2005 192 751 775 krooni, mis võrreldes 2004.aastaga suurenes 6 456 737 krooni. Aktsiakapital suurenes 3,5 miljoni krooni võrra.

Aruandeaasta kasum moodustas 2 956 736 krooni, mis võrreldes 2004.aastaga vähenes 1 518 493 krooni e. 33,9%.

AS Taastusravikeskus SÕPRUS tegevuse põhisuunaks on südame-veresoonkonna haigusi põdevate inimeste ennetus- ja taastusravi.

AS Taastusravikeskus Sõprus asetseb kolmes hoones – Vasa ja Eha majas ning Villa Sõpruses. Majutuskohtade arv on 163. Ravituusiku pikkus 2005. aastal oli 5-7 päeva eestimaalastele ja 6-7 päeva välismaalastele. Tuusik sisaldas arsti vastuvõttu, ööbimist, toitlustamist 3 korda ja 2-3 raviprotseduuri päevas. Ravidest on olulisemad liikumisravi, massaaž, vesi- ja soojaravi. Patsiendil on võimalik saada elektri-, magnet- ja laserravi ning lõõgastava protseduurina muusika- ning valgusravi. Taastusravi Sõprus osutab ka seminari- ja majutusteenust.

9.jaanuril 2005.a. toimunud tormist tekkinud kahju kokku oli 10 593 070 krooni.

Kahjustunud inventari ostuks on aktsiaselts kulutanud 824 900 krooni, hoonete taastusremondiks 3 887 516 krooni, seadmete remondiks 149 981 krooni. Tormikahjude lõplikuks likvideerimiseks vastavalt hinnapakkumistele on veel vaja 5 730 673 krooni, millest hoonete remontimiseks kulub 4 544 756 krooni, inventari soetuseks 640 001 krooni ja kahjustunud seadmete remondiks 545 916 krooni. Toimunud sündmus mõjutas AS Taastusravikeskus Sõprus majandustegevust oluliselt, kuna AS IF Eesti Kindlustus, kellega aktsiaseltsil oli sõlmitud kahjukindlustusleping, keeldus kahjude hüvitamisest. 10.märtsil 2006 esitas AS Taastusravikeskus Sõprus AS IF Eesti Kindlustuse vastu kohtuhagi kogusummas 10 593 070 krooni.

AS Taastusravikeskus Sõprus vajab kaasaegset ravikompleksi koos kõikide vesiravi võimalustega, mis kindlustaks ettevõtte jätkusuutlikkuse tugeva konkurentsi tingimustes. Pärnu Linnavalitsus on algatanud AS Taastusravikeskus Sõprus territooriumi detailplaneeringu 2004.aastal. Hiljemalt 2006.a. sügiseks on see ka kinnitatud Pärnu Linnavolikogu poolt, mis võimaldab välja kuulutada avaliku arhitektuurikonkursi, et leida parim lahendus uusehituse ja vana kompleksi sidumiseks.

Raamatupidamisbilanss seisuga 31.12.2005 oli bilansimahuga 19 395 568 krooni.

Bilansimaht suurenes võrreldes 2004.aastaga 2 243 486 krooni e. 13,1%.

Realiseerimise netokäive oli 2005.a. majandusaastal 16 342 322 krooni, mis vähenes võrreldes 2004.aastaga 6 386 393 krooni e. 28,1%. Kõige rohkem andsid käivet ravipaketid 12 663 754 krooni e. 77,5%. Raviteenused andsid käivet 543 382 krooni e 3,3%, majutus andis käivet 1 500 610 krooni e. 9,2% ning toitlustamine ja muu tegevus andsid käivet 1 634 576 krooni e. 10%. Realiseerimise netokäibest müüdi teenuseid soomlastele 10 735 015 krooni e. 65,7%, eestlastele 4 315 195 krooni e. 26,4%, rootslastele 933 246 krooni e. 5,7% ja venelastele 358 866 krooni e. 2,2%.

Põhivara jääkväärtuses kokku moodustas 18 492 708 krooni, mis suurenes võrreldes 2004.aastaga 4 374 561 krooni.

Kohustused kokku moodustasid 9 916 716 krooni, mis vähenesid võrreldes 2004.aastaga 6 208 092 krooni. 2005.aastal on laene tagasi makstud 818 533 krooni. Hansapanga ja AS Taastusravi Sõprus vahel on sõlmitud arvelduskrediidi leping kasutustähtajaga kuni 24.12.2006. Arvelduskrediidi limiit on 1,6 miljonit krooni. Seisuga 31.12.2005 oli arvelduskrediiti kasutatud 1 008 394 krooni ulatuses. 2005 aastal on võetud Hansapangast laenu 526 000 krooni maa ostuks asukohaga Eha 2 ja 3 300 000 krooni hoone ostuks asukohaga Suvituse 14.

Omakapital kokku moodustas seisuga 31.12.2005 9 478 852 krooni, mis võrreldes 2004. aastaga vähenes 3 954 406 krooni Aruandeaasta kahjum majandustegevusest moodustas 2 964 406 krooni.

OÜ Kümblus osutab saunateenuseid. Osaihingu halduses on 72-kohaline üldsoun basseiniga ja 3 peresauna. Majas asub kohvik ja saunatarvete müügipunkt. 2005.aastal moodustas OÜ Kümblus müügitulu 1 548 214 krooni. Müügitulust moodustas saunapiletite müük 77,4%, kauba müük 19,3% ja rent 4,3%. Võrreldes eelmise aastaga kasvas müügitulu 10,3%. Aruande aasta kahjum oli 43 234 krooni. Võrreldes 2004 aastaga vähenes kahjum 47 326 krooni. See oli tingitud täispileti hinna kasvust (25%) ja külastuskordade arvu suurenemisest. Üldsouna täituvus oli 37,3% ja peresaunade täituvus 52,3%.

Raamatupidamisbilanss seisuga 31.12.2005 oli bilansimahuga 383 407 krooni.

Bilansimaht vähenes võrreldes 2004.aastaga 6 090 krooni e. 1,6%.

Omakapital oli seisuga 31.12.2005 269 182 krooni. Omakapital võrreldes 2004 aastaga vähenes aruandeaastal tekkinud kahjumi tõttu. mis moodustas 43234 krooni. OÜ Kümblus sai 2005 aastal Pärnu linna eelarvest toetust 400 000 krooni.

OÜ Munga Maja on asutatud Munga tn 2 asuva hoone ehitamiseks ja haldamiseks, ning selle osanikud on Pärnu linn (osalus 53,1%), AS SEB Eesti Ühispank, OÜ Munga Varahaldus ja OÜ Hansainvest ja Partnerid. 2005. aastal tegeles OÜ Munga Maja hoone korrashoiu ja ekspuaterimisega. Raamatupidamisbilanss seisuga 31.12.2005 oli bilansimahuga 81 204 krooni. Omakapital seisuga 31.12.2005 oli 43 209 krooni.

SA Pärnu Haigla on asutatud Pärnu linna poolt 2000.a. detsembris eesmärgiga tagada kogu teeninduspiirkonna elanikele kvaliteetne ja kättesaadav eriarstiabi ning sellega seonduvad teenused. SA Pärnu Haigla sihtkapital moodustus oma tegevuse lõpetanud munitsipaalasutuste Pärnu Haigla ja Pärnu Kiirabi varadest, nõuetest ja kohustusest ning Pärnu linna poolt üle antud varadest. 2003.aastal liideti Pärnu Haiglaga Pärnu Veretalitus. Sihtasutuse pikemaajaline eesmärk on olla Eesti parim keskhaigla.

15.novembril 2004. aastal kirjutasid ehitusfirma FKSM, Riigi Kinnisvara AS ja SA Pärnu Haigla esindajad alla uue haigla hoone üleandmis-vastuvõtmise aktile, millele realiseeriti hoone kasutuselevõtu I etapp. Samast kuupäevast läksid Pärnu Haiglale üle kohustused uut maja hooldada ning katta sellega seonduvad kulud. Haigla kasutuselevõtu II etapp ja kolimine uude hoonesse realiseerus 2005. aasta veebruaris.

Pärnu uue haigla ehitamise, aga ka hoone kasutuselevõtu keskseks ja läbivaks probleemiks on olnud projekti finantseerimine. Tulenevalt asjaolust, et ehituse skeem nägi ette olukorra, kus SA Pärnu Haigla on ainus tervishoiuasutus Eestis, kellel lasub kohustus maksta haiglahoone kasutamise eest renti, oli projekti realiseerimine ilma välise toetuseta mõeldamatu. Selleks esitas haigla 13.novembril 2003.a. EV sotsiaalministeeriumile vormikohase taotluse EL Struktuurifondi vahendite kaasamiseks meditsiinitehnika soetuste finantseerimiseks 50 miljoni ulatuses. Hiljem 2004.a. augustiks vähendati ministeeriumi nõudel taotlust minimaalse vajaliku mahuni – 25 miljonit krooni. Sotsiaalministeerium rahuldab SA Pärnu Haigla poolt esitatud taotluse meditsiinitehnoloogia soetamise osas uusehituse kasutuselevõtuks 4.veebruaril 2005.astaloluliselt väiksemas mahus ehk 8 675 000 krooni ulatuses.

Määrava tähendusega küsimuse lahendamiseks oli otsus/kokkulepe kasutada Riigi Kinnisvara AS-i võimalusi, milleks sõlmiti SA Pärnu Haigla Ja Riigi Kinnisvara AS-i vahel 08.novembril 2004. aastal kokkulepe üürilepingu muutmiseks. Muudatuse alusel finantseeris Riigi Kinnisvara AS täiendavalt haigla sisseseade ja inventari soetusi. 2004. ja 2005.a. jooksul on SA Pärnu Haigla soetanud läbi RKAS-i varasid summas 27,4 miljoni krooni.

2005.a. eelarves oli SA Pärnu Haiglal planeeritud negatiivne tulemsummas 25,8 miljonit krooni seoses haiglahoone käivitamisega ja sellega seonduvate kuludega. Majandusaasta

lõppes 21,2 miljonilise negatiivse tulemiga. SA Pärnu Haigla finantsplaan näeb ette katta negatiivne tulem vabanenud haiglahoonete müügist saadava kasumiga. Bilansijärgse sündmusena realiseeriti jaanuaris 2006.aastal vabanenud kinnistu Sillutise tn 6, mille müügituluks osutus 19,8 miljonit krooni.

Investeeringute kogumahuks oli aruandeaastal 27 796 870 krooni, millest kapitalirendiga soetati 17 294 460 krooni eest põhivara. Kõik 2005.aasta investeeringud olid seotud uue haiglahoone sisustamisega ning haigla viimisega kaasaja tervishoiuteenust osutavale asutusele nõuetekohaseks.

Seisuga 31.12.2005.a. oli SA Pärnu Haiglas 366 litsentseeritud profiilset voodit (2004. aastal oli voodite arv 410). Seoses uue haiglahoone käivitamisega on profiilsete voodite arv vähenenud, mis toob kaasa vajaduse suurendada voodihõivet. Statsionaarselt raviti 2005.aastal 13 929 haiget, mis on võrreldes 2004.aastaga sama. Erakorraliselt hospitaliseeritud haigete osakaal oli 52%, sama näitaja 2004. aastal oli 45%. 2005.aastal oli SA Pärnu Haigla keskmiseks ravikestvuseks 6,9 päeva, mis on võrdne 2004.aasta sama näitajaga. Ambulatoorseid visiitide arv oli 2005.aastal 191 845, neist 6 018 olid õenduslatõtötajate iseseisvalt teostatud visiitide arv. Erakorralise meditsiiniabi osakonnas teostati 23 916 ambulatoorset visiiti. Voodipäevade arv oli 2005. aastal 97 450, mis võrreldes 2004.aastaga on suurenenud 2099 võrra ehk 2,2%.

Raamatupidamisbilanss seisuga 31.12.2005 oli bilansimahuga 116 063 235 krooni. Bilansimaht suurenes võrreldes 2004.aastaga 2 514 047 krooni ehk 10,2%. Põhivara jääkväärtus kokku moodustas 60 014 114 krooni, mis võrreldes 2004. aastaga on suurenenud 3 720 298 krooni ehk 6,6%. Kohustused kokku moodustavad 73 684 446 krooni. Võrreldes 2004. aastaga on kohustused suurenenud 23 801 280 krooni ehk 47,7%.

MTÜ Pärnu Konverentsibüroo on asutatud 18.oktoobril 2004. Raamatupidamisbilanss seisuga 31.12.2005 oli bilansimahuga 65 761 krooni. Aruandeaasta kasum oli 49 582 krooni. 2005 aasta tulud kokku moodustasid 307 024 krooni, millest liikmemaks oli 186 000 krooni ehk 60,6% kogu tuludest.

Oktoobris 2005 alustasid tööd kaks linna poolt asutatud sihtasutust: Pärnu Ühisgümnaasiumi SA ja Pärnu Koidula Gümnaasiumi SA. 2006 aastal alustasid tööd veel kolm linna poolt asutatud sihtasutust: Pärnu Vanalinna Põhikooli SA, Pärnu Hansagümnaasiumi SA ja Pärnu Ülejõe Gümnaasiumi SA.

